Biblioteca del Banco Central de Bolivia – La Paz

-14-

Biblioteca del Banco Central de Bolivia – La Paz

PRESENCIA

MATUTINO FUNDADO EL 28 DE MARZO DE 1952

AÑO XXIV - Nº. 6.205 - LA PAZ, BOLIVIA, DOMINGO 14 DE SEPTIEMBRE DE 1975 - 58 PAGINAS - $b. 3.00

AÑO DEL SESQUICENTENARIO

sidente Banzer:

Solución de problema marítimo no tendrá espera indefinida

- Reveló que él propuso a Chile reanudar relaciones
- "Marchan bien" negociaciones para retorno al mar

Por HAROLD OLMOS

LA PAZ, 13 (AP).- El Presidente Hugo Banzer afirmó que "marchan bien" y "parecen por buen camino las negociaciones entre BOLIVIA y Chile para dar al primero un acceso propio al mar.

"Pero no hemos de esperar indefinidamente, porque el mar es para mi pueblo una necesidad inmediata y fundamental para su desarrollo pleno," añadió al informar que BOLIVIA ha hecho conocer a Chile una propuesta, cuyo contenido no precisó, para solucionar el viejo problema de su mediterraneidad.

Las expresiones de Banzer surgieron durante una entrevista que tuvo esta semana con The Associated Press, en el curso de la cual afirmó repetidas veces que para este país "el retorno al mar es una cuestión vital".

El problema uno de los más antiguos de América Latina, se remonta a 1879, cuando comenzó una guerra que duró cuatro años y en la que el ejército de Chile venció a las fuerzas combinadas de BOLIVIA y Perú. Los aliados tuvieron que sacrificar parte de sus territorios y BOLIVIA quedó enclavada, desde entonces, en el centro de Sudamérica.

En febrero, Banzer se encontró con el Presidente de la junta militar chilena, Augusto Pinochet, en un pequeño pueblo fronterizo de los Andes, donde ambos acordaron reanudar relaciones diplomáticas después de 13 años de una ruptura originada en el uso de las aguas de un río internacional por parte de Chile.

La reapertura fue considerada un triunfo de la diplomacia chilena, acosada desde la caída del Presidente marxista Salvador Allende.

En esa reunión "le planteé a Pinochet las cosas con un sentido práctico -reveló Banzer - quizá como nunca antes lo había hecho un mandatario boliviano. Le dije, entonces que reanudáramos relaciones diplomáticas a fin de analizar el problema y llegar a una solución. No se puede negociar un asunto tan delicado como éste, sin relaciones...."

"Le expliqué que aceptaba todos los riesgos que esa decisión conllevaba, porque lo fundamental era empezar a buscar una solución", agregó.

En las últimas semanas, la opinión pública boliviana ha parecido dominada por la susceptibilidad y la duda respecto a un posible acuerdo.

Esa duda se acrecentó después que fuera divulgado un decreto chileno por el cual se considera traidor a la patria a quien propicie cesiones territoriales, que en BOLIVIA son consideradas necesarias para arreglar su viejo pleito.

"No puedo decir - recalcó- qué fórmula estamos negociando pues eso sería entorpecedor para las conversaciones. Se que entre los bolivianos hay impaciencia, pero yo les pido comprender que en cosas como esta, no es posible decirlo todo. Yo he pedido a mi pueblo confianza en el paso que hemos dado, porque creo sinceramente que las negociaciones marchan bien, que están bien encaminadas..."

La fórmula que BOLIVIA está negociando constituye un misterio por revelar.

Sin embargo, tradicionalmente se ha especulado que la más factible y hacia la que Chile se encontraría predispuesto, involucraría el extremo norte de su territorio.

Se trataría de un corredor que separaría a Chile de Perú.

Pero para que tal fórmula pudiese materializarse, se tendría que contar con el asentimiento de Perú, que hace 50 años suscribió un acuerdo con Chile por el cual éste no puede ceder a BOLIVIA territorios que fueron peruanos.

Este acuerdo, frecuentemente considerado por BOLIVIA como un cerrojo para sus aspiraciones, pues un acceso marítimo por otra región sería dividir a Chile, ha sido considerado como un factor que hace más endiablado el problema mediterráneo boliviano y más difícil cerrar las heridas de la guerra del siglo pasado.

Banzer dijo que BOLIVIA espera para dentro de poco tiempo una respuesta de Chile a los requerimientos bolivinaos.

Del contenido de esa respuesta podría depender el curso de las negociaciones que siguen los dos países y tal vez la suerte de esta región del Pacífico sur latinoamericano.

TRANSMISION DE MANDO.-Buenos Aires 13 (AP).- Isabel Perón estrecha hoy las manos del Presidente interino de la Argentina, Italo Luder, durante la ceremonia en el palacio gubernamental, donde ella le transfirió el poder temporalmente (RADIOFOTO AP).

CANONIZACION.- Nueva York 13 (AP).- Dos hermanas se arrodillan a rezar en una capilla del colegio St. Joseph fundado por Elizabeth Seton, en Maryland. La Madre Seton será canonizada mañana en el Vaticano como la primera santa norteamericana (RADIOFOTO AP).

Isabel Perón, una figura solitaria en el gobierno

..BUENOS AIRES, 13 (AP) - abel Perón, la primera mujer n el mundo que ha alcanzado la residencia de un país, y que oy inició un período de licencia ficialmente calificado de mporario, intenta gobernar ero a lo sumo sólo consigue einar.

Ha sido desde el comienzo una gura solitaria. Solitaria en el obierno cuando sucedió a su sposo, Juan D. Perón, a su uerte el primero de julio de 974, y solitaria asimismo uando en julio último las bases e su poder tambalearon debido la incapacidad de su administración para dominar la desesperada situación conómica que atraviesa la ación, la división surgida entre onservadores y liberales entro del movimiento eronista, y los terroristas de quierda y derecha que desde llegada al gobierno han ausado la muerte de por lo enos setecientas personas.

..Quienes critican a Isabel la an acusado de haber abandonado los principios del movimiento peronista, pero sus artidarios más acérrimos nsisten en que ha sido víctima e ineficaces y corruptos sesores.

Las disenciones que le han reiterado en su administración obligaron a que en los últimos meses la presidenta debiera desprenderse de sus consejeros y amigos más allegados. Pero muchos siguen pensando que ella nunca tuvo apoyo en una sociedad argentina muy dominada por los hombres.

Se pide apoyo para Isabel mediante campañas de publicidad, pero su vida personal ha sido tan secreta que muy pocos están enterados de que prefiere miel y mermelada en las tostadas de su desayuno.

Isabel suele aparecer por alguno de los miles de restaurantes de Buenos Aires para comer, únicamente en compañía de unos pocos de sus amigos, un bife a la parrilla con poca sal, ensalada y un vaso de vino. También se sabe que gusta de dormir una breve siesta en un dormitorio junto al salón de invierno de la residencia presidencial, en el suburbio de Olivos.

Aunque como toda mujer es amiga de vestir bien, y a la moda, los periodistas recuerdan que en varios actos públicos se la ha visto con el mismo atuendo.

Cierta vez, en desusada información, su secretario de prensa hizo saber a los periodistas que "le gustan las flores y suele jugar con frecuencia canasta con sus amigas, y no le gusta perder".

Nunca ha ofrecido conferencias de prensa, y la única vez que conversó con los periodistas en los últimos 14 meses fue para la Navidad última, cuando les estrechó la mano uno por uno.

Se conocen miles de fotografías de Isabel, tomadas en su mayoría por los fotógrafos de la Secretaría de Prensa de la presidencia; pero la más cargada de emoción es una que la hace aparecer sirviendo chocolate y medias lunas a 50 huerfanitos de los suburbios reunidos por ella en la residencia. Ello sucedió en agosto, cuando alcanzaba uno de sus momentos culminantes la crisis económica y política en que se debate aún el país.

Aquel día apareció sonriente y muy compuesta, dueña de sí; pero quienes la conocen de cerca aseguran que cuando algo o alguien se opone a sus deseos, se deja llevar por la ira y golpea con su pequeño puño el escritorio o la mesa.

"Algunos creen que porque soy una mujer soy débil", dijo en uno de sus discursos ahogando un sollozo. "Pero les aseguro que con Perón en un puño y con Evita en el otro, voy a cumplir con mi deber".

Evita era el nombre con que se conocía cariñosamente a Eva Duarte de Perón, la segunda esposa de Juan Perón, muerta en 1952.

Por razones de seguridad se sirve frecuentemente del helicóptero; pero cuando se desplaza en automóvil lleva una escolta de seis motociclistas y tres automóviles llenos de custodias fuertemente armados. Rara vez utiliza el mismo camino dos veces seguidas.

En lugar de dirigirse diariamente a la casa de gobierno, en el centro de Buenos Aires, prefiere trabajar en la tranquilidad de la mansión presidencial de Olivos, rodeada de jardines. Por las tardes pasea al aire libre dentro de la residencia, suele tocar el piano o sencillamente descansa para liberarse de tensiones.

En muy contadas ocasiones ha salido de Buenos Aires, alguna vez para visitar provincias, y se ha tomado vacaciones, en la ciudad balnearia de Mar del Plata, 400 kilómetros al sur de la capital federal.

Isabel nació el 4 de febrero de 1931 en la ciudad capital de La Rioja, a más de mil kilómetros de Buenos Aires, considerada como una de las provincias más pobres del país.

Su verdadero nombre es María Estela Martínez, pero

(Pasa a la página 15)

"Seguí luchando Isabel"

- BUENOS AIRES, 13 (AP).-- Algunos argentinos, hombres y mujeres por igual, no parecieron expresar ni preocupación ni sorpresa de que Isabel Perón haya entregado temporalmente las riendas del poder.

"Todo el mundo se cansa y tiene derecho a tomarse unas vacaciones, sobre todo si la persona es Presidente", dijo José Muñoz, de 39 años, un oficinista.

Los que expresaron sus opiniones eran peatones en las casi semi-desiertas calles del centro de Buenos Aires.

Oscar Benevente, de 61 años, maestro jubilado, señaló que las serranías de la Provincia de Córdoba, donde la Sra. de Perón ha de empezar su descanso el domingo, son conocidas como lugar de reposo.

"El hecho de que sea una mujer no tiene nada que ver con la necesidad de tomarse un descanso", declaró la ama de casa Irma Fonseca, de 43 años. "Yo, personalmente pienso que realiza una bárbara labor que la ha agotado"

La gente que expresaba simpatía por la señora de Perón no parecía tener nada que ver con la política. Varios dijeron que definitivamente no eran peronistas.

Ines Couceiro, de 28 años, estudiante de abogacía, se sumó a los sentimientos expresados por sus acompañantes y todos convinieron en que la Sra. de Perón sólo necesitaba un descanso y estaría de vuelta en un mes.

Durante la ceremonia de transmisión del poder, unos 200 manifestantes se congregaron frente a la casa de gobierno y cantaron: "Seguí luchando Isabel, seguí luchando, que te vamos a apoyar". No había manifestantes en contra de Isabel.

Las únicas voces de desacuerdo vinieron de una pareja de turistas brasileños. Jorge e Ina Carvalho dijeron que estaban seguros de que la señora de Perón no volvería a la presidencia. "La presión que sufre es demasiado grande", dijeron.

Luder asumió presidencia interina de Argentina

Isabel Perón inicia vacación para retornar el 16 de octubre

.BUENOS AIRES, 13 (AP).- En una ceremonia estrictamente protocolar difundida a todo el país por radio y televisión, Isabel Perón delegó hoy la primera magistratura de la nación en el presidente provisional del Senado, Italo A. Luder.

La ceremonia se cumplió en el salón blanco de la casa de gobierno ante varios centenares de personas especialmente invitadas, ministros y altos funcionarios de gobierno, de las Fuerzas Armadas, el clero y numerosos periodistas.

De acuerdo con lo anunciado horas antes por la Casa de Gobierno, Isabel Perón regresaría para el 16 de Octubre.

Un día después, el 17, se cumplirán treinta años de uno de los máximos acontecimientos del peronismo. El 17 de octubre de 1945 cuando un grupo de militares estaba a punto de cortar la carrera política del entonces Coronel Juan Perón, los partidarios de éste movilizaron a la población y presionaron sobre las autoridades hasta conseguir que Perón saliera de la prisión en la isla Martín García, en el río de La Plata, donde había sido confinado.

La Sra. de Perón se ha comprometido a estar presente este 17 de octubre, en todos los actos públicos con que los peronistas celebrarán su día, el principal de todos una concentración popular frente a la casa de gobierno, ISABEL seguramente dirigirá la palabra al pueblo

CEREMONIA

....BUENOS AIRES, 13 (AP).- Diez minutos antes de las 19 (17.00Est) el escribano mayor interino de gobierno, Enrique Garrido, leyó hoy el acta de transmisión de mando en virtud de la cual la presidenta Isabel Perón delegó funciones en Italo Luder, Presidente provisional del Senado.

Luego, en medio de los estruendosos aplausos de centenares de invitados presentes en el salón blanco, firmaron el acta la presidenta y quien desempeñará esa función interinamente. Los aplausos fueron mucho más ruidosos cuando firmó Luder, pero inmediatamente después las palmas fueron apagadas por los gritos de "Perón, Perón".

En el salón blanco, especialmente preparado para la ceremonia, se reunieron todos los ministros del poder ejecutivo; que también firmaron el acta, y además los tres comandantes de las Fuerzas Armadas, varios gobernadores de provincias, legisladores, representantes de municipios vecinos a la capital federal, eclesiásticos e invitados especiales incluyendo familiares del presidente provisional.

Isabel y Luder hicieron su entrada juntos, después de haber asistido a una reunión del gabinete donde se había redactado el acta de la transmision presidencial.

Después de la firma del acta por los ministros, Isabel visiblemente emocionada pronunció breves palabras, frecuentemente interrumpidas con vivas.

"Ahora que voy a tomar un breve descanso, quiero decirles que el gobierno queda en buenas manos", dijo. "Todas las decisiones del presidente interino estarán respaldadas por la presidenta".

Agregó luego que "esto es nada más que una pequeña despedida para poder descansar, pues este año ha sido muy duro incluso para una mujer. Les ruego presten toda la colaboración posible al presidente interino. Espero volver con unos kilos de más.

"No estoy enferma. Sólo necesito un poco de descanso.. un abrazo y hasta prontito. Y aunque hay dignatarios de la iglesia, como feligresa que soy les digo que Dios los bendiga a todos..."

Con su referencia a los dignatarios eclesiásticos, Isabel Perón se había referido al Arzobispo de Buenos Aires, Monseñor Juan Carlos Aramburu y al Nuncio Apostólico Monseñor Pío Laggi, que ocupaban un lugar de honor junto a la mesa donde se efectuó la firma.

Antes de empezar su corto discurso Isabel parecía hacer esfuerzos para contener las lágrimas, pero a medida que hablaba parecía animarse y terminó con amplias sonrisas. La Presidenta lucía un vestido enterizo color azul francia, de cuello holgado y si: ninguna joya. Estaba peinada hacia atrás, con dos grandes bucles.

En cuanto a Luder, que tenía traje cruzado azul oscuro, camisa blanca y corbata a rombos azules y rojos, después de estrechar la mano de la presidenta se limitó a decir: "Las palabras de la señora presidenta me comprometen aún más en mi accionar en este momento y me comprometo a trabajar firmemente por la unión de los argentinos, el logro de la recuperación nacional y el cumplimiento de los principios peronistas de la justicia social."

Tras esas palabras, Luder y la Presidenta se confundieron en estrecho abrazo, y luego el presidente interino recibió uno por uno el saludo de todos los presentes en el estrado, o sea los ministros del ejecutivo, el presidente de la Cámara de Diputados Nicasio Sánchez Toranzo, los prelados Aramburu y Laggi, y los comandantes de las Fuerzas Armadas.

En el Vaticano:

Cuatro mujeres participarán en liturgia de canonización

CIUDAD DEL VATICANO, 13 (AFP).- La cuatro lecturas de la canonización de una norteamericana mañana, domingo, aquí serán hechas por mujeres por primera vez en la historia vaticana.

Paulo Sexto canonizará a la norteamericana Elizabeth Anne Bailey Seton y las lectoras simbolizarán diferentes períodos de la vida de ésta.

Las lectoras será una francesa, una española, una italiana y una monja inglesa.

Otra mujer, la norteamericana Mary Maohney, presidenta de la Unión de Hermanas de la Caridad, hará uso de la palabra.

De este modo, se dijo en el Vaticano, Paulo Sexto quiere honrar a la vez a la primera norteamericana canonizada y a las mujeres del mundo entero en el marco del año Internacional de la Mujer de las Naciones Unidas.

El Papa celebrará la misa con dos cardenales y seis arzobispos.

48 personas murieron ahogadas en Costa Rica

SAN JOSE, COSTA RICA, 13 (AP) El más grave accidente en la historia del transporte automotor en Costa Rica ocurrió hoy cuando perecieron 48 personas dentro de un autobús que cayó al agua en el sitio llamado "La Angostora" cerca del puerto de Puntarenas en el Pacífico según informó la Policía

El vehículo iba de Barranca a Puntarenas en un trayecto de 3.5 kilómetros haciendo servicio de rutina cuando ocurrió la tragedia a las diez de la mañana; viajaban personas de humilde condición y escasos recursos económicos se agregó.

Nueve niñas, seis niños, once hombres y veintidos mujeres quedaron dentro del autobús sin poder salir, pereciendo instantes después de producirse el accidente.

Un niño de seis meses de edad identificado como José Luís Ocampo escapó de morir milagrosamente y se halla recluido en el hospital Monseñor Sanabria de la localidad.

El conductor del vehículo, Antonio Nacarado, explicó a los periodistas que el accidente ocurrió cuando estalló una de las llantas delanteras lo que le impidió controlar el transporte que se precipitó sobre el estero quedando con la ruedas hacia arriba.

Gerardo Rodríguez que viajaba a unos cincuenta metros atrás del autobús, dijo que en determinado momento el vehículo dio una voltereta y se fue hacia la derecha con dirección al estero.

Agregó que, casi instantáneamente, vio a una mujer lanzar a un niño de corta edad por la ventanilla del vehículo y lanzarse ella posteriormente.

Nacarado participó en otra tragedia del tránsito en que murieron 36 costarricenses en Choluteva, Honduras, hace diez años. La mayoría de las víctimas de aquel accidente fueron estudiantes que viajaban a Honduras para algunas representaciones artísticas, acompañados de algunas madres.

ACCION POLICIAL.- Boston, Massachusets 13 (AP).- Agentes de la policía forman cordones en las calles de Charlestown, Boston, para impedir disturbios, al aplicarse la ley de la integración racial obligatoria en las escuelas del barrio (RADIOFOTO AP).

Ultimas de la noche

..CARACAS, 13 (AP) - Ramón Delgado Serpa será designado embajador venezolano en BOLIVIA, se dijo en medios extraoficiales.

Delgado Serpa reemplazaría al actual Embajador Tulio Alvarado, quien será enviado a otro país no especificado. No se pudo confirmar oficialmente la información.

* * *

ROSARIO, ARGENTINA, 13 (AFP) - El Vicecónsul del Paraguay en la Provincia de Formosa, Francisco Tórres Pérez, falleció hoy a consecuencia de un accidente de tránsito.

El hecho se produjo en las inmediaciones de la localidad de Arroyo Seco, a 25 Kms. al sur de esta ciudad, cuando el automóvil en el cual viajaba chocó con un microómnibus.

* * *

BUENOS AIRES, 13 (AFP) - A fines de agosto último, la tasa de desempleo en esta capital y el Gran Buenos Aires, con una población de unos nueve millones de habitantes, alcanzó al 6 por ciento, se informó aquí según el Instituto Nacional de Estadísticas y Censo (INDIC). Esa cifra es la más alta de los dos últimos años.

* * *

DALLAS, 13, (AP) - El Presidente Ford recibió hoy un sombrero y un beso al convertirse en mexicano-norteamericano honorario.

La miembro del Comité Andrea Cervantes colocó el sombrero sobre la cabeza de Ford que comentó que no le cabía. Ella se dio cuenta entonces que lo había puesto al revés.

La señora Cervantes besó entonces al presidente en los labios, quien comentó: "Eso es algo. Recibo tanto un sombrero como un beso".

* * *

CARACAS, 13 (AFP) - El décimo-quinto aniversario de la fundación de la Organización de Países Exportadores de Petróleo (OPEP), a cumplirse mañana domingo, motivó hoy las felicitaciones del Ministro venezolano de Minas, Valentín Hernández, al Secretario General del organismo, M.O. Fegide.

El ministro reiteró "la firme intención de Venezuela de seguir cooperando, como hasta ahora, en el fortalecimiento de la organización, como también en la defensa de los legítimos intereses de sus miembros", y recordó que su país lleva a cabo la nacionalización de sus crudos.

* * *

LISBOA, 13 (AFP) - Cintas magnéticas con debates del Movimiento de las Fuerzas Armadas (MFA) desaparecieron y el semanario "Expresso" se preguntaba hoy si se trata de un "Watergate portugués".

El comandante Ramiro Correia, Jefe de la Quinta División de Información y Propaganda, suspendida por el Consejo de la Revolución anunció a éste la desaparición de las cintas.

Supermicrobio puede vencer plaga de las mareas negras de petróleo

NUEVA YORK, 13 (AFP).- Un supermicrobio, creado actualmente en laboratorio, podría vencer la plaga de las mareas negras provocadas por los petroleros gigantes, pues tiene la propiedad de absorber en gran parte los hidrocarburos del oro negro.

El supermicrobio obtenido en laboratorio tendría incluso la ventaja de transformar el petróleo absorbido por la nueva bacteria en alimento para la fauna marina y quizás incluso para el ser humano, indicaron hoy aquí medios especializados.

Dicho organismo, elaborado en el laboratorio de la General Electric Co. por el Dr. Ananda Chakrabarty, sería capaz de absorber las dos terceras partes de los hidrocarburos del petróleo esparcido en el mar, descomponiendo una parte del combustible y formando con el resto grandes gotas fácilmente recuperables por medios mecánicos.

Varias bacterias eran ya conocidas por su propiedad de ingerir uno u otro de los hidrocarburos del petróleo. El problema consistía en crear a partir de dichas bacterias un organismo que acumulase sus distintas calidades intrínsecas.

Este producto podría ser mezclado a un polvo adecuado y ser así esparcido en las zonas contaminadas.

El Dr. Arthur Bueche, responsable del sector de investigaciones de General Electric, estimó que otros microorganismos podrían ser productos "por encargo" para transformar el petróleo en proteínas alimenticias.

Determinados tipos de bacterias, subrayó, tienen por otra parte la propiedad de asimilar y concentrar minerales como el oro, el platino y el uranio, de donde se desprende la idea de crear "microbios mineros" que ayudarían a la explotación de yacimientos en los que están concentrados suficientemente.

Según los especialistas, el estudio de la genética de los microorganismos se halla en sus comienzos y su campo de aplicación podría ser indefinido.

Para lograr su descubrimiento, el Dr. Chakrabarty empezó seleccionando cuatro bacterias roedoras de distintos hidrocarburos. Al examinarlas descubrió que las genes que contenían el "código" para las enzimas digestivas de hidrocarburos no se hallaban en sus cromosomas sino en otro elemento de la célula, el "plasmido".

Los investigadores lograron rápidamente la inserción de una misma bacteria en varios "plasmidos", pero la nueva célula era inestable y no transmitía sus propiedades a las generaciones siguientes.

Este último problema fue resuelto al someter a la "bacteria receptora" a radiaciones ultravioletas después de efectuado el trasplante.

El "supermicrobio" obtenido por el Dr. Chakrabarty ofrece la triple ventaja de digerir cuatro hidrocarburos, de asimilar más rápidamente que las bacterias iniciales y de multiplicarse con mucha mayor rapidez.

Brasil:

Corporaciones ayudaron a la represión policial

BRASILIA, 13 (AP).- El historiador Moniz Bandeira dice en su último libro que las corporaciones extranjeras han ayudado a financiar la represión policial en Brasil.

El libro de 200 páginas titulado: "Carteles y desnacionalización. La experiencia brasileña: 1964 - 74" apareció en las librerías esta semana después de haber sido aprobado por los censores del gobierno militar.

"El apoyo de las corporaciones internacionales para la represión policial - militar en Brasil, así como en muchos otros países de la América Latina han tomado formas muy concretas, "escribió Bandeira.

Expresó que después que las fuerzas armadas brasileñas tomaron el poder en 1964, hombres de negocios norteamericanos y otros extranjeros "empezaron la subvención directamente a las actividades policiales para combatir a la izquierda, sobre todo después del estallido guerrillero urbano desatado por los grupos más radicales en 1969.

"En un comienzo, las corporaciones internacionales trataron de organizar su propia seguridad, y eventualmente suplementaron el pago de los oficiales subordinados en la policía local, con el propósito de utilizarlos contra obreros que trataban de protestar para huelgas, y "más tarde, algunas de esas corporaciones empezaron a contratar los servicios de ciertas empresas privadas creadas por militares y agentes policiales con el propósito de suministrar servicios de seguridad y canalizar recursos de este modo a los elementos que dirigían la represión militar.

Empezando en 1968 - 69 continuó Bandeira, "las donaciones privadas a las agencias oficiales de represión se hicieron generalizadas con la participación de innumerables compañías internacionales, incluyendo brasileñas, como Nestle, General Electric, Mercedes Benz, Camargo Correia, Siemens, Ultrafertil, etc."

Camargo Correia y Ultrafertil están controladas por brasileños, pero Ultrafertil, fabricante de fertilizantes estuvo dirigida por Phillips Petroleum hasta 1974.

COMBATE.- Beirut (AP).- Civiles armados combaten en calles de Beirut a causa de corrientes ideológicas encontradas. Grupos izquierdistas chocaron con católicos motivando la intervención de policía y ejército. (Radiofoto AP).

Servicio secreto investigan en Itali

ROMA, 13 (IPS).- Claudio Vitalone, el fiscal romano que acusó a unos noventa neofascistas por una tentativa de golpe de estado realizará en diciembre de 1970, quiere aclarar el papel que en aquella ocasión tuvo el SID (el Servicio Secreto Italiano)

Durante los interrogatorios a algunos oficiales implicados en el frustrado golpe de estado se hizo referencia a una "organización oculta", a una "organización paralela" que se habría desarrollado a la sombra de los servicios secretos.

Otros oficiales del SID, interrogado[s] ... pecto, declararon no saber nada de ... ganización" pero, se hizo notar, los serv[icios de] seguridad, por motivos claros, es[tán es]tructurados de tal manera que un se[ctor de]terminado no tiene por qué saber lo que [hacen los] demás sectores.

El único que debía conocer la exist[encia de] una eventual organización debía ser el [ex] jefe del SID, General Vito Miceli, ya ac[tualmente] sometido a juicio por no haber infor[mado al] ministro de defensa sobre la tentativa g[olpista].

FENPO

...DA A SU COCINA UN TOQUE DE DISTINCION...

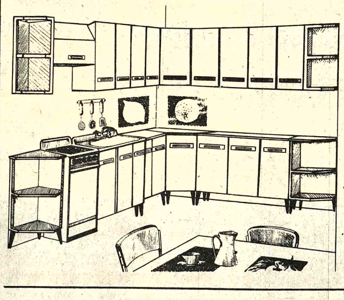

además es: cómodo, funcional, y economico

distribuye:

la paz JUAN DE LA RIVA 1463

santa cruz LA PAZ 115

sucre BOLIVAR 615

oruro AYACUCHO 569

cochabamba SUCRE 3543

VENTANAS DE ALUMINIO

IMPORTADAS DE ESTADOS UNIDOS

TIPO GUILLOTINA - COMODAS - ELEGANTES - MODERNAS HERMETICAS - NO VIBRAN - VIDRIOS ASEGURADOS CON PERFILES DE ALUMINIO EVITANDO USAR MASILLA. EN MEDIDAS SOLAMENTE DE 1.50 DE ALTO POR 1.25 DE ANCHO PUDIENDO SER COLOCADAS EN VARIAS PIEZAS PARA FORMAR ENORMES VENTANALES. A $b. 1000 LA UNIDAD DE 2 m².

OFREMOS TAMBIEN MOTORES ELECTRICOS DE 1/10 HP. 50 CICLOS - 110 Y 220 VOLTIOS A PRECIOS DE $b 300 Y 400 LA UNIDAD.

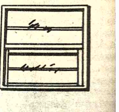

METAL MECANICA "TORRELLIO"

SANTA CRUZ CALLE URUGUAY 656 TELEFONO 28271

LA PAZ CALLE SUCRE 1540

EN 80 CUOTAS
SIN INTERESES
SIN CUOTA INICIAL
LAS MEJORES MARCAS

CAPITALES UNIDOS Ltda

AUTO PROPIO — AUTO PARA TODOS

• LA PAZ: AVENIDA CAMACHO 1363
• SANTA CRUZ: CALLE MURILLO 133
• TARIJA: CALLE MURILLO 1115

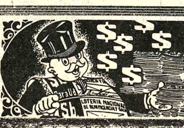

LOTERIA NACIONAL DE BENEFICENCIA Y SALUBRIDAD

Prohibida su Venta — Distribución Gratuita

SEGUNDO PREMIO	PRIMER PREMIO	TERCER PREMIO
30415	21811	32103
Con $b. 25.000.-	Con $b. 400.000.- VENDIDO EN SANTA CRUZ — AGENTE ISAAC NUÑEZ	Con $b. 12.000.-

PREMIOS POR EXTRACCION

Nº Premio	Nº Premio	Nº Premio	Nº Premio	Nº Premio	Nº Premio	Nº Premio
10204 $b. 200	13472 $b. 200	14702 $b. 200	17905 $b. 200	21098 $b. 200	21816 $b. 1.000	25524 $b. 200
10331 $b. 200	13495 $b. 200	15294 $b. 200	18778 $b. 200	21431 $b. 200	21817 $b. 1.000	25648 $b. 200
10479 $b. 200	13528 $b. 200	15574 $b. 200	19007 $b. 200	21437 $b. 200	21818 $b. 1.000	25776 $b. 200
10504 $b. 200	13736 $b. 200	16555 $b. 200	19254 $b. 200	21810 $b. 1.000	21819 $b. 1.000	25921 $b. 200
11395 $b. 200	13879 $b. 200	16580 $b. 200	19361 $b. 200	21810 $b. 3.500	22109 $b. 200	26050 $b. 200
11811 $b. 1.000	14011 $b. 200	16785 $b. 200	19519 $b. 200	21811 $b. 400.000	22765 $b. 200	26163 $b. 200
11892 $b. 500	14133 $b. 200	17001 $b. 200	19596 $b. 200	21812 $b. 3.500	23627 $b. 200	26261 $b. 200
12157 $b. 200	14160 $b. 200	17325 $b. 200	20045 $b. 200	21812 $b. 1.000	23744 $b. 200	26436 $b. 200
12736 $b. 200	14233 $b. 200	17437 $b. 200	20144 $b. 200	21813 $b. 1.000	23917 $b. 200	26569 $b. 200
13009 $b. 200	14470 $b. 200	17774 $b. 200	20692 $b. 200	21814 $b. 1.000	24973 $b. 200	26851 $b. 200
13159 $b. 200	14545 $b. 200	17880 $b. 200	20862 $b. 200	21815 $b. 1.000	25380 $b. 200	27082 $b. 200

Nº Premio	Nº Premio	Nº Premio	Nº Premio	Nº Premio	Nº Premio
27363 $b. 200	28950 $b. 500	31284 $b. 500	32239 $b. 200	35197 $b. 200	36880 $b. 200
27473 $b. 200	29041 $b. 200	31538 $b. 200	32386 $b. 200	35361 $b. 200	37038 $b. 200
27589 $b. 200	29260 $b. 200	31811 $b. 1.000	32512 $b. 200	35457 $b. 200	37193 $b. 200
28021 $b. 200	29720 $b. 200	31856 $b. 200	32789 $b. 200	35625 $b. 200	37255 $b. 200
28202 $b. 200	29957 $b. 200	31981 $b. 200	32907 $b. 200	35863 $b. 200	37502 $b. 200
28462 $b. 200	30181 $b. 200	32083 $b. 200	33346 $b. 200	35896 $b. 200	37539 $b. 200
28572 $b. 200	30414 $b. 400	32102 $b. 240	33760 $b. 200	36087 $b. 200	37978 $b. 500
28606 $b. 200	30415 $b. 25.000	32103 $b. 12.000	34029 $b. 200	36284 $b. 200	38223 $b. 200
28668 $b. 200	30416 $b. 400	32104 $b. 240	34239 $b. 200	36404 $b. 200	39302 $b. 200
28835 $b. 200	30645 $b. 200	32156 $b. 200	34271 $b. 200	36512 $b. 200	39452 $b. 200
28905 $b. 200	30963 $b. 200	32202 $b. 200	35032 $b. 200	36547 $b. 200	39455 $b. 200
				36750 $b. 200	

LAS 3 ULTIMAS CIFRAS IGUALES AL PREMIO MAYOR TIENEN $b. 100.- EL ENTERO Y $b. 25.- LA FRACCION

10811	12811	14811	16811	18811	20811	22811	24811	26811	28811	30811	32811	34811	36811	38811
—.—	13811	15811	17811	19811	—.—	23811	25811	27811	29811	—.—	33811	35811	37811	39811

LAS 2 ULTIMAS CIFRAS IGUALES AL PREMIO MAYOR TIENEN $b. 52.- EL ENTERO Y $b. 13.- LA FRACCION

10011	11011	12011	13011	14011	15011	16011	17011	18011	19011	20011	21011	22011	23011	24011
10111	11111	12111	13111	14111	15111	16111	17111	18111	19111	20111	21111	22111	23111	24111
10211	11211	12211	13211	14211	15211	16211	17211	18211	19211	20211	21211	22211	23211	24211
10311	11311	12311	13311	14311	15311	16311	17311	18311	19311	20311	21311	22311	23311	24311
10411	11411	12411	13411	14411	15411	16411	17411	18411	19411	20411	21411	22411	23411	24411
10511	11511	12511	13511	14511	15511	16511	17511	18511	19511	20511	21511	22511	23511	24511
10611	11611	12611	13611	14611	15611	16611	17611	18611	19611	20611	21611	22611	23611	24611
10711	11711	12711	13711	14711	15711	16711	17711	18711	19711	20711	21711	22711	23711	24711
10911	11911	12911	13911	14911	15911	16911	17911	18911	19911	20911	21911	22911	23911	24911

25011	26011	27011	28011	29011	30011	31011	32011	33011	34011	35011	36011	37011	38011	39011
25111	26111	27111	28111	29111	30111	31111	32111	33111	34111	35111	36111	37111	38111	39111
25211	26211	27211	28211	29211	30211	31211	32211	33211	34211	35211	36211	37211	38211	39211
25311	26311	27311	28311	29311	30311	31311	32311	33311	34311	35311	36311	37311	38311	39311
25411	26411	27411	28411	29411	30411	31411	32411	33411	34411	35411	36411	37411	38411	39411
25511	26511	27511	28511	29511	30511	31511	32511	33511	34511	35511	36511	37511	38511	39511
25611	26611	27611	28611	29611	30611	31611	32611	33611	34611	35611	36611	37611	38611	39611
25711	26711	27711	28711	29711	30711	31711	32711	33711	34711	35711	36711	37711	38711	39711
25911	26911	27911	28911	29911	30911	31911	32911	33911	34911	35911	36911	37911	38911	39911

ESTOS PREMIOS TIENEN ADEMAS LA TERMINACION RESPECTIVA

BILLETE GUIA — LOS NUMEROS TERMINADOS EN 1 Tienen $b. 44.- el Entero y $b. 11.- la Fracción

PREMIOS POR PROGRESION: LOS NUMEROS QUE FIGURAN A CONTINUACION TIENEN $b. 48.- EL ENTERO Y $b. 12.- LA FRACCION

10	11	12	13	14	15	16	17	18	19	20	21	22	23	24
10058	11007	12029	13051	14000	15022	16044	17066	18015	19037	20059	21008	22030	23052	24001
10131	11080	12102	13124	14073	15095	16117	17139	18088	19110	20132	21081	22103	23125	24074
10204	11153	12175	13197	14146	15168	16190	17212	18161	19183	20205	21154	22176	23198	24147
10277	11226	12248	13270	14219	15241	16263	17285	18234	19256	20278	21227	22249	23271	24220
10350	11299	12321	13343	14292	15314	16336	17358	18307	19329	20351	21300	22322	23344	24293
10423	11372	12394	13416	14365	15387	16409	17431	18380	19402	20424	21373	22395	23417	24366
10496	11445	12467	13489	14438	15460	16482	17504	18453	19475	20497	21446	22468	23490	24439
10569	11518	12540	13562	14511	15533	16555	17577	18526	19548	20570	21519	22541	23563	24512
10642	11591	12613	13635	14584	15606	16628	17650	18599	19621	20643	21592	22614	23636	24585
10715	11664	12686	13708	14657	15679	16701	17723	18672	19694	20716	21665	22687	23709	24658
10788	11737	12759	13781	14730	15752	16774	17796	18745	19767	20789	21738	22760	23782	24731
10861	11810	12832	13854	14803	15825	16847	17869	18818	19840	20862	—.—	22833	23855	24804
10934	11883	12905	13927	14876	15898	16920	17942	18891	19913	20935	21884	22906	23928	24877
—.—	11956	12978	—.—	14949	15971	16993	—.—	18964	19986	—.—	21957	22979	—.—	24950

25	26	27	28	29	30	31	32	33	34	35	36	37	38	39
25023	26045	27067	28016	29038	30060	31009	32031	33053	34002	35024	36046	37068	38017	39039
25096	26118	27140	28089	29111	30133	31082	32104	33126	34075	35097	36119	37141	38090	39112
25169	26191	27213	28162	29184	30206	31155	32177	33199	34148	35170	36192	37214	38163	39185
25242	26264	27286	28235	29257	30279	31228	32250	33272	34221	35243	36265	37287	38236	39258
25315	26337	27359	28308	29330	30352	31301	32323	33345	34294	35316	36338	37360	38309	39331
25388	26410	27432	28381	29403	30425	31374	32396	33418	34367	35389	36411	37433	38382	39404
25461	26483	27505	28454	29476	30498	31447	32469	33491	34440	35462	36484	37506	38455	39477
25534	26556	27578	28527	29549	30571	31520	32542	33564	34513	35535	36557	37579	38528	39550
25607	26629	27651	28600	29622	30644	31593	32615	33637	34586	35608	36630	37652	38601	39623
25680	26702	27724	28673	29695	30717	31666	32688	33710	34659	35681	36703	37725	38674	39696
25753	26775	27797	28746	29768	30790	31739	32761	33783	34732	35754	36776	37798	38747	39769
25826	26848	27870	28819	29841	30863	31812	32834	33856	34805	35827	36849	37871	38820	39842
25899	26921	27943	28892	29914	30936	31885	32907	33929	34878	35900	36922	37944	38893	39915
25972	26994	—.—	28965	29987	—.—	31978	32980	—.—	34951	35973	36995	—.—	38966	39988

EXTRACTO OFICIAL

SORTEO REALIZADO EL 13 DE SEPTBRE. DE 1975 - SERIE A-974

LOS PREMIOS DE ESTE SORTEO PRESCRIBEN EL 11 DE DICBRE. DE 1975

Doy fe: Dr. Ricardo Castañón, Notario de Hacienda

Dr. Wálter Machicao C., Fiscal del Distrito

Vº Bº Sr. Alfredo Bozo Morales, Interventor de la Contraloría

Dr. MAURO CUELLAR C., Director Ejecutivo

Sr. DUXTAN ACHA, Jefe de Sorteo

Sr. CRISTIAN CARVAJAL, Sub-Director de Turno

Sr. FREDDY PEREZ, Supervisor de Turno

PROXIMO SORTEO 20 DE SEPTBRE. DE 1975 $b. 400.000.- PREMIO MAYOR

PRESENCIA

Director: Huáscar Cajías K.

Director a.i. - Gerente: Armando Mariaca V.

Jefe de Redacción: Mario Maldonado V.

Dos lenguajes respecto al problema marítimo

Las relaciones que reanudamos con Chile, después de la entrevista de presidentes en Charaña, se deslizan, casi inevitablemente, por rumbos en los que a veces no parece predominar la suficiente claridad. Una ligera revisión de las formas de entendimiento y desentendimiento que tuvimos con ese país desde el siglo pasado, sirve para llegar a conclusiones imprevisibles de pronósticos. Mas, tal vez no sea conveniente, para no enturbiar las aguas en que boga una nueva tentativa diplomática no sólo de acercamiento, mirar el pretérito o arrancar de él motivos de agravios, resulta oportuno dar un borrón e iniciar cuenta nueva. Convenimos en esta actitud, que puede ser, y ojalá lo sea, la coyuntura de una franca y abierta conjugación de intereses recíprocos.

Desde la reanudación de relaciones diplomáticas, hemos hablado no de la aspiración sino del derecho boliviano de tener un puerto propio. Entendemos aquí las negociaciones emprendidas como un paso al arreglo de problemas pendientes desde la guerra del Pacífico. Este es, sin eufemismos, el lenguaje que expresamos dentro de nuestras fronteras y también más allá de ellas.

No es, hay que decirlo explícitamente, el mismo lenguaje usado en Chile. Surge la impresión de que allí se hace un cuidadoso empleo de palabras y frases para dejar sentado que existen dos cosas distintas en el fondo de las negociaciones y sin ninguna concomitancia entre ambas. Una es la salida de Bolivia, con puerto propio y soberano, al mar, y otra, la que circula en el vecino país y que alude a la solución "de los obstáculos que la mediterraneidad opone a su desarrollo". En esta frase, manejada en Santiago, aparece una limitación en el alcance de las negociaciones; limitación referida a cuestiones meramente relativas a las trabas que por falta de costa, paraliza el desarrollo de nuestro país y que, al parecer, podrían ser resueltas con facilidades de transporte portuario.

El lenguaje de la prensa santiaguina, que interpreta la posición del gobierno de la Moneda, despliega también argumentos acerca de la soberanía territorial de su país que condicen con las expresiones del presidente Pinochet, cuando manifiesta que "ha restablecido y continuará desarrollando una política exterior nacionalista, dinámica, pragmática mediante la cual defiende su legítima soberanía política", etc.

Son por tanto, dos maneras de decir con las mismas palabras, conceptos diferentes. Para Bolivia, las negociaciones deben conducirse hasta el puerto propio; para Chile, podrán solucionar los "obstáculos derivados de su mediterraneidad". Sin embargo, como ya afirmaron funcionarios diplomáticos. "Chile sabe lo que Bolivia quiere", pero no deja entrever que vaya más lejos del simple "saber". Por tanto, será de utilidad que haya un acuerdo expreso, de indispensable claridad, para que los lenguajes usados no digan cosas distintas ni se refieran a cuestiones no coincidentes en su planteamiento, en su trámite y en sus finalidades concretas.

No encontramos en las expresiones chilenas que tocan el tema de la negociación iniciada entre los gobiernos de Bolivia y Chile esa ineludible significación de palabras y frases derivadas de la lógica. Tampoco comprendemos la casi abrupta posición chilena que repudia la libre emisión de votos que fortalecen la demanda y el derecho bolivianos. Es, en la práctica, una censura a los pronunciamientos de respaldo internacional que recibe la causa boliviana. La irritación es clara cuando se afirma en Santiago que "es innecesaria y hasta perjudicial la intervención de terceros ajenos en una materia que involucra a dos estados soberanos".

En nuestro juicio, el problema mediterráneo de Bolivia es tanto como el problema del Canal de Panamá, sobre el cual se pronuncian los gobiernos, los parlamentos, los organismos internacionales, los hombres de derecho. Nada que se refiera a esta naturaleza de situaciones, sobre todo si ellas derivan de la fuerza, puede ser visto con indiferencia. Empero, Chile pretende prohibir el derecho de opinión, de simpatía y respaldo de los Estados y sus ciudadanos. En nuestro caso, tales pronunciamientos constituyen una parte de nuestra fuerza y la justificación de la posición legítima que mantenemos. Y lo deplorable es que el propio Embajador de Bolivia se hubiera sumado al pedido de silenciar enjuiciamientos, como diciendo "no queremos que ustedes nos ayuden".

Por lo expuesto, insistimos una vez más, en lo expresado en comentario anterior: esta situación sólo beneficia a Chile, que en el fondo, parecería que nuevamente abriga la intención de jugar con la buena fe de Bolivia. El último mensaje del presidente Pinochet , con motivo del segundo aniversario de su asunción al poder, es claro y terminante.

Nuestro gobierno, con esta nueva prueba, está en la obligación de hacer conocer al pueblo boliviano la realidad de las conversaciones con el gobierno de la Moneda, para que así, si las cosas no salen como se espera, el pueblo esté preparado para sentir nuevamente defraudadas sus esperanzas y, en base a ello, adoptar las medidas más convenientes y que tiendan a no creer más en las posturas de conveniencia del gobierno chileno.

Cochabamba y su despegue económico

POR JUAN PEREIRA FIORILO

Haciendo un repaso histórico, uno de los aspectos que llaman la atención , era la importancia que tenía antaño la economía agropecuaria de Cochabamba, calificada como "granero de Bolivia".

En este análisis retrospectivo, cuando se examina el período de la Guerra del Pacífico, una de las razones de la grave crisis que se produce en la nación boliviana en 1876 - 78 es la hambruna en el departamento de Cochabamba, ante una sequía que impide cultivos y deja a la población boliviana sin alimentos, hecho que en Cochabamba determina inclusive, (como uno de los pocos fenómenos en la historia del Alto Perú y Bolivia) la muerte por el hambre. Tal factor es uno de los que contribuye al debilitamiento financiero de Bolivia y la imposibilidad de que pueda hacer frente a una política armamentista, ante los claros indicios de la política belicista chilena que, recibiendo sus dos modernas embarcaciones de guerra para hacer frente a la invasión de nuestro país y al ataque al Perú, abandona su política de "pacífica negociación" que desde 1864 había premeditadamente enfocado, con fines dilatorios. El recuerdo anterior anotamos, porque en el plano agropecuario, la Reforma Agraria, tal como hemos sostenido en algunos otros comentarios, ha creado un minifundio en los grandes valles de ese departamento que, con similar fisonomía quiere extenderse a su sección tropical de Chapare y Carrasco y que ha repercutido en la violenta caída del sector agropecuario que, a su vez, ha motivado una escasa expansión en su sector agro - industrial.

Ante ello, el Ministerio de Agricultura, ha encaminado desde hace varias dácadas cambios diferentes y no coincidentes en la estructura productiva de esos valles. Sin embargo, nunca ha adoptado un plan concreto.

¿Cereales como el maíz, trigo y cebada? Un poco difícil de que con ello se solucione el problema de grandes masas campesinas con no solo minifundios, sino parvifundios, y en especial, porque, ante una tierra cada vez menos fértil y falta de irrigación, estos productos tienen una cosecha miserable, pero que en cierto modo se mantiene por la falta de política de orientación oficial, determinando un bajo ingreso per-cápita.

¿Semillas oleaginosas como el girasol, linaza, colza, tarco o lupin? Ni para qué hablar, porque el Ministerio de Agricultura no se ha preocupado de ese tema y por ello el campesino carece de idea para dedicarse a este otro cultivo que sería de mayor rendimiento.

¿Fruticultura? Desaparecida la dirección de su creador, San Benito, sólo es un adorno, y, en la zona tropical, los viveros oficiales no cumplen con ninguna labor para cooperar a cultivos de agrios, coadyuvar a la comercialización de bananos, papayas, paltas, etc.

¿Cultivos industriales? La caña de azúcar podría ser una de ellas, pero el Gobierno no coopera a COPAICO. Cultivos de plantas fibrosas para industria de envases; frutas, legumbres y hortalizas para la industria de conservas que no se cooperan o carecen de compradores, etc. son otra realidad negativa.

Pero, de todo ello lo más grave es el agua para la irrigación. Las 20.000 hectáreas que podrían habilitarse con Misicuni pueden ser la solución. A ello debería también, volcarse parte de las aguas de Colomi para beneficiar los valles de Sacaba y aún los de la rinconada de Punata.

Debería igualmente pensarse en volcar parte de las aguas del Tunari que se dirigen al valle de Morochata para poder irrigar los valles desde Suticollo hacia Sipesipe, Suticollo, Charamaco, Capinota.

En el gran valle, hay que pensar en algunas mini - represas que pueden servir para beneficiar a Arani, Punata y Cliza.

Pero, lo anterior, debe hacerse con la cooperación del Gobierno que jamás ha pensado en solicitar para tal efecto la cooperación de la FAO que probablemente podría estudiar un plan de irrigación total.

En minería los estudios que se hacen en la serranía de Mosetenes, parece que marchan con lentitud extrema. A ello debería sumarse los que se deben efectuar en las comprobadamente ricas zonas mineralógicas de las cordilleras, situadas en las provincias de Ayopaya y Tapacari.

Si todo lo anterior efectuara con seriedad y celeridad GEOBOL y el Ministerio de Minas, podría ser Cochabamba una de las nuevas y promisoras regiones productoras de estaño, cobre, plomo y antimonio, ya que existen algunas minas de relativa importancia y de propiedad privada.

En siderurgia hay una confabulación de la Secretaría de Planificación en contra del proyecto de Arque, porque aún cuando solo existiesen los 18 millones de toneladas de hierro de más del 60% de ley, ello es suficiente para instalar una mini-acería que , dedicada a la producción de fierro laminado, junto con el estaño y zinc, que están ya refinados o por refinarse en poco tiempo más, podrían producirse unas 200 a 300.000 toneladas anuales que significarían en ingresos una cantidad superior a los 100 millones de dólares.

En petróleo, la situación sensiblemente es negativa.

En primer lugar porque Yacimientos Petrolíferos Fiscales Bolivianos, también premeditadamente, ha abandonado la estructura de Bulo Bulo, donde se ha comprobado que existe gas, pero que prefiere mantener "en reserva" no habiendo efectuado nuevas perforaciones. Tampoco desea transferir esa región a empresas extranjeras.

Otro sector productor es el Chapare, Sensiblemente en la víspera de las fiestas departamentales, una de las empresas petroleras ha abandonado sus trabajos, ya que crdenó que se desahuciará a todo su personal desde el pasado lunes 8 de septiembre, sin conocerse, en Cochabamba ni en el resto del país las razones por las cuales se ha adoptado tal medida.

Cochabamba es simplemente un centro importante en refinería y producción de aceites. Aunque ello contribuye un poco a dar empleo a algunas centenas de personas (producción y transporte), sin embargo, por ello no obtiene ninguna regalía.

Tal es el problema que en cierto modo frena el rápido despegue económico de Cochabamba: la falta de regalías.

Ante ello, se impone que los organismos regionales, en lugar de estar en disputas intestinas interminables y de freno, adopten una seria política de industrialización. Se elabore con el sector privado un plan de obras, se determine qué empresas tienen materias primas de suministro regional. Cuáles deben ser allá localizadas y servir también para actividades de complemento, tal como debe ocurrir con la metal mecánica.

Sobre esa base recién se puede pensar en un serio despegue económico. Con esos planes, debe el Gobierno otorgar todos los beneficios crediticios y de avales para cooperar a la industrialización de Cochabamba.

Así será posible que la dinámica inicial existente pueda acelerarse. Es nuestro mejor deseo para la tierra que está en el corazón de la patria, y que hoy celebra un nuevo aniversario cívico.

Hacia una agricultura de alta tecnología en Abapó - Izozog

Por EDUARDO ROMECIN
Ingeniero Agrónomo M.S. Universidad de California

El magno proyecto Abapó - Izozog (PAI) en el que el país tiene depositadas sus mayores esperanzas estuvo a punto de fracasar en diciembre del pasado año por decisión de los propios encargados del estudio, conformado por expertos de la Organización de Naciones Unidas, quienes no veían en el proyecto la óptima selección, y al no ser económicamente factible recomendaban su abandono. Gracias a la visión de los técnicos nacionales y la firmeza de las Fuerzas Armadas, se logró conseguir que el PNUD prosiga la Segunda Fase que concluye en junio de 1976.

El proyecto no fue elaborado sobre bases superficiales sino a través de estudios climatológicos, hidrológicos, de suelos, de riegos y drenaje, llegando a conclusiones que el proyecto PAI reúne las condiciones óptimas en un clima subtropical para un desarrollo agropecuario. Ello fue confirmado por los altos rendimientos obtenidos en las parcelas experimentales que se sembraron con algodón, soya, sorgo, girasol, sésamo, maíz y trigo. Este último cereal de tanta importancia mundial en la alimentación logró cultivarse en invierno, cualidad única en el país y con lo cual se podrán obtener dos cosechas al año, bajo riego. Es posible que con las nuevas técnicas de mínimo de labranza (Minimun Tillage), suministro, continuo de fertilizantes y pesticidas, rotación de cultivos con variedades precoces, se logren tres cosechas al año, pues con el riego el problema de las heladas queda superado.

La Reserva Fiscal Abapó-Izozog cuenta con 725.000 hectáreas de las cuales se han estudiado 350.000, correspondiendo dentro de la Clasificación de VIII Clases de suelos 210.000 hectáreas a la 11 y 111 Clase aptas para cultivos bajo riego. Existe también la confirmación de que se cuenta con suficientes aguas subterráneas para regar no menos de 100.000 hectáreas habiéndose perforado 232 pozos que dan una capacidad promedio de 75 litros segundo cada uno. Con la utilización posterior de las aguas del río Grande y mayores estudios de las aguas subterráneas se podrán regar todas las tierras aptas de cultivo en el proyecto Dado que todo PAI cuenta con tierras casi planas, estas resultan ideales para trabajar con maquinarias agrícola moderna y de la mayor potencia como las que emplean los agricultores de las Dakotas en los Estados Unidos donde uno de ellos con un par de ayudantes atiende sin ningún esfuerzo quinientas hectáreas.

Las grandes conquistas de la ciencia y la tecnología sacaron del empantanamiento en que se encontraba la agricultura, al lograr rendimientos de 12.000 kilos de maíz y 8.000 de trigo frente a 1.000 y 800 kilos que antes se obtenían y que aún se obtienen en nuestros campos. Este progreso llamado "Revolución Verde" y cuyo iniciador fue el Fitopatólogo Norman Borlaug Premio Nobel de la Paz, podrá llegar y deberá llegar a Bolivia. Justamente en el Abapó - Izozog obtendremos rendimientos tan importantes como los que se logran en los países superdesarrollados, siempre que apliquemos una alta tecnología. Tenemos la obligación patriótica de formar en PAI la primera Empresa Industrial de alimentos que no sólo nos autoabastesca sino que nos permita exportar toneladas importantes. Para lograr este fin estas empresas tendrán que trabajar los 365 días del año y las 24 horas del día. Naturalmente, que para los primeros años necesitaremos contratar prácticos agricultores de los Estados Unidos, pero después tendrán cabida miles de jóvenes bolivianos de los campos y de las ciudades, quienes aprenderán la más noble de las profesiones cual es el cultivo de la tierra, la que hoy parece estar limitada a nuestros campesinos rurales.

Si ésta Revolución Agrícola la extendemos a tierras suceptibles de obtener dos cosechas al año bajo riego, tales como Villamontes, El Palmar, Chapare, Rurrenabaque, Apolo, etc. podremos cultivar no menos de CINCO MILLONES DE HECTAREAS, con ingresos muy superiores a los obtenidos por los recursos naturales no renovables que han venido manteniendo al país durante tantos años y con la ventaja de que estos recursos renovables pueden durar por toda la vida de nuestro país. Podríamos así convertirnos en el "granero" de Sud América.

Lamentablemente estas posibilidades muy factibles se derrumban al leer el último informe que publica la prensa del proyecto Abapó - Izozog al describir la estructura social de la agricultura en el área y propugnar el asentamiento de "colonizadores" en tres tipos de unidades de producción, la granja particular con una extensión de 240 Has. a cargo de un empresario privado independiente y los dos tipos de Cooperativas, una compuesta de 105 socios con parcelas de 15 Has. y la otra compuesta por 35 socios con parcelas de 45 Has. No se especifica en el informe si las Granjas serán alquiladas o entregadas en propiedad a operadores privados. Con este sistema se hace totalmente difícil, sino imposible, el controlar la eficiencia de trabajo en los cultivos de las 6.000 personas que dice el Informe se asentarían en la etapa inicial compuesta de 15.000 hectáreas. Sería aún más difícil alcanzar con este fraccionamiento las metas de producción y rendimientos que proponen los expertos. Este nuevo criterio está en contradicción de anteriores informes elaborados por ellos mismos, que indican que" la zona Abapó - Izozog no debía ser colonizada por campesinos sin los recursos financieros y técnicos necesarios para la aplicación de una teconología avanzada" "la colonización con pequeños agricultores resultaría un fracaso inmediato", "el desarrollo en gran escala demanda una tecnología y administración de alto nivel" (pags. 19 y 24 BOL 69/516, 1974). Es posible naturalmente dentro de un programa de Extensión Agrícola el entrenar y educar a los colonizadores, pero ésto demandaría años, saliéndonos, por tanto, de las esperanzas que tiene el pueblo de Bolivia de saltar rápidamente de nuestra dependencia externa la que consume tantos millones de dólares. El Informe da a entender también, que el fraccionamiento de tierras propuesto "compatibiliza con los objetivos económicos y sociales del Gobierno de Bolivia de mejorar los niveles de vida de la población rural", pero estos objetivos se refieren a las áreas tradicionales del país. El motivo real del fraccionamiento propuesto se aclara en el Informe de la Misión Conjunta de Evaluación BOL 69/516, 1974, que en su pag. 23 dicen: "no es recomendable políticamente para un gobierno de presentar una solicitud de préstamo para un proyecto que está basado exclusivamente en las ganancias económicas, sin tomar en cuenta las implicaciones sociales; tampoco una agencia internacional sería, podría considerar dicha solicitud de préstamo".

Esto quiere decir, en buen romance, que aunque se tenga un proyecto de alta rentabilidad, si éste no está vinculado al asentamiento de colonizadores no se podría obtener un financiamiento. Los expertos que han formulado este despropósito de fraccionar el proyecto Abapó - Izozog, piensan en términos atrasados correspondientes a la etapa de la Reforma Agraria que ya ha sido superada. Ahora ingresamos a la Revolución Agrícola que contribuirá al verdadero desarrollo del país para convertirnos en una potencia agrícola. Las utilidades que el Gobierno obtenga de estas empresas industriales agrícolas servirán justamente para levantar la atrasada tecnología de nuestras zonas rurales tradicionales, de manera que un campesino no produzca sólo para su propia manutención y la de cinco otras personas, sino que con menor esfuerzo físico pueda producir alimentos para 30 o más personas. El ejemplo nos da Estados Unidos que con una población mínima agrícola, pero con alta tecnología consigue una producción superior a la Unión Soviética, cuya población es mayoritariamente agrícola, hasta el grado de exportar artículos alimenticios para cubrir los déficits de la Unión Soviética y de otros países.

Los peligros de fraccionamiento en pequeñas parcelas los conocemos por la Reforma Agraria al haber creado el mayor de los problemas en el campo que es el del minifundio y que tendrá que ser superado con la creación de las Sociedades Anónimas Agrícolas, donde las acciones serán materia de fraccionamiento por herencia y no la tierra. Por otro lado corremos el peligro que muchos colonizadores no encuentren comercial producir trigo y prefierar sembrar otros productos de mayor rendimiento, con lo cual seguiremos atrasados en nuestra esperanza de autoabastecimiento de trigo.

El haber fijado solamente 15.000 hectáreas para el desarrollo inicial de PAI no guarda relación con la extensión de 210.000 hectáreas ampliamente estudiadas y con posibilidades de inmediata utilización. Si el problema radica en el financiamiento no debe afligirnos. En el mundo sobra dinero para comprar alimentos, pues la población mundial crece sin pausa y paralelamente las necesidades alimenticias. Los expertos de Naciones Unidas han establecido que la producción de alimentos en el mundo debe aumentar proporcionalmente al incremento vegetativo de la explosión demográfica, lo que representa decenas de miles de toneladas. Bolivia puede adquirir toda la maquinaria que requiere PAI en trueque por trigo y maíz, tal como lo ha hecho el Ecuador al cambiar bananas por maquinaria rusa, maquinaria que incluso la está vendiendo a Chile a cambio de aceros, cemento, etc. Estados Unidos entrega alimentos a Rusia a cambio de petróleo. Pero éstos trueques no podemos hacerlos sembrando 15.000 hectáreas de trigo, por lo que forzosamente tendremos que arrodillarnos para pedir prestado el dinero que necesitamos para este desarrollo y tener que cumplir con los dictados que nos demanden las Instituciones Internacionales de Financiamiento. Pero otro sería el resultado si nosotros iniciamos el desarrollo de PAI en etapas con una extensión de 100.000 hectáreas para utilizar un 75% en cultivos, 20 % en pastizales, rompevientos, caminos, canales, etc. y 5% en construcciones, silos, galpones, huertos, etc. Para ello se requiere de una inversión estimada en CIEN MILLONES DE DOLARES, de los cuales el 70% es para maquinaria agrícola, perforadoras rotativas, bombas, motores, y cañerías, controles electrónicos de riego, silos, galpones, casas prefabricadas y avionetas de fumigación, todo lo cual puede obtenerse a trueque. El saldo de 30 millones de dólares se invertirán en su mayor parte en moneda nacional y servirá para las obras de infraestructura, caminos, desmonte, nivelación, desvío ferroviario, pista de aterrizaje, para recibir aviones Hércules que nos traigan la maquinaria en "puente aéreo" de el país provedor, además para la adquisición de semillas, abonos, pesticidas, inoculantes, etc.

En el Anexo IV del Programa

(Pasa a la página 15)

Argentina:

La licencia presidencial

POR GABRIEL HERNANDEZ
Servicio Especial de Inter Press Service

BUENOS AIRES, Septiembre (IPS) - Finalmente, el agotamiento físico y nervioso de la Jefe del Estado, María Estela Martínez de Perón, ha terminado por decidir una licencia de la presidenta,.

Las vacaciones de la jefe de estado, largamente recomendadas también por figuras políticas de su partido y aun por opositores, como es el caso del dirigente del segundo partido del país, el líder de la UCR (Unión Cívica Radical), Ricardo Balbín, permitieron el acceso a la presidencia del Senador Italo Luder, Presidente Provisional del Senado.

Para muchos observadores políticos, el alejamiento de la señora de Perón, en principio por un plazo aproximado de cuarenta días, no es una mera circunstancia. Un hecho que puede resultar significativo radica en que la Constitución Argentina no prevee el caso de la "licencia presidencial", aunque si contempla que el Titular del Ejecutivo no se puede ausentar de la Capital Federal sin previa comunicación al parlamento. En ese caso, el presidente debe delegar el mando.

Desde cuando asumió la jefatura del estado, la Señora de Perón tomó vacaciones en el interior del país en tres oportunidades, en uno de los casos por 23 días, y nunca delegó el mando. Ahora sí.

La pregunta que sigue entonces ¿Isabel Perón es lo mismo que Italo Luder? . O lo que sería más correcto: ¿ambos representan estrictamente a los mismos sectores?... para un lector extraño a la realidad argentina, quizás las diferencias no aparezcan demasiado manifiestas, lo cual, sin embargo, no quiere decir que no las haya.

De acuerdo con trascendidos originados en medios parlamentarios, inmediatamente después de asumir el gobierno, Italo Luder, dispondría el relevo de varios integrantes del actual Gabinete, entre los cuales se contarían los ministros del Interior, Coronel (RE) Vicente Damasco, de Justicia, doctor Ernesto Corvalan Nanclares, y de Bienestar Social, Carlos Emery, todos ellos estrechamente vinculados a la líneas política impuesta por la señora de Perón, que se ha dado en llamar "ultraverticalista". Igual suerte correrían funcionarios de menor categoría que se desempeñan en el área presidencial, entre ellos el Secretario Técnico , Doctor Julio González, catalogado como "neolopezreguista".

Cabe recordar que la propia nominación de Luder como presidente provisional del Senado y primero en la línea de sucesión presidencial, fue una consecuencia del desacato de los legisladores a la verticalidad de la Jefe de Estado, quién había dado expresas órdenes en contrario, calificando incluso de "golpistas" a quienes propiciaban el nombramiento del titular del Senado, cargo que se encontraba vacante desde el inicio del actual período de sesiones.

Con los cambios a introducir en el gabinete, el Doctor Italo Luder parecería dispuesto a aferrarse a la tésis de mantener, también a nivel del ejecutivo, la exacta relación de Fuerzas que se verifican en la vida nacional. En esta característica, quizás muy arraigada en Luder en razón de su estirpe parlamentaria, casi seguramente producto de las circunstancias que lo llevan al poder con el apoyo de diferentes fuerzas sociales que coinciden coyunturalmente, radica su diferencia fundamental con la señora de Perón.

En otras palabras, la licencia presidencial, la asunción de Luder, significan el ocaso de un estilo personalista (quizás a falta de mayores apoyos políticos) e intransigente, provocado en muchos casos por carencia de argumentos políticos a esgrimir, impuesto por la señora de Perón, a su gobierno, a instancias de quién fue su "superministro" el ex titular de Bienestar Social y Secretario Privado de la Presidencia , José López Rega.

Ese mismo estilo personalista e intransigente impuesto por la Jefe de Estado en el interior del partido de gobierno, ha encontrado seria oposición de algunos sectores, quienes acuerdan en la necesidad de una mayor flexibilidad en el manejo de la estructura partidaria, posibilitando a su vez el reingreso de sectores que se han alejado, o simplemente han sido expulsados del justicialismo.

Para estos últimos, sólo en el caso en que se proceda de esta última forma, el justicialismo tiene posibilidades de subsistir como partido. Italo Luder aparece también como vocero de estos sectores.

Luder llega entonces a la Presidencia Provisional con el apoyo de un importante sector del Justicialismo, con el beneplácito del Parlamento y, lo que parece más importante en la actual coyuntura nacional, con el visto bueno de las Fuerzas Armadas, quienes ven en el constante deterioro de la imagen presidencial un elemento político altamente utilizable por la guerrilla, a quien los mandos castrenses se han propuesto aniquilar.

La licencia presidencial desatará, sin embargo, una incruenta lucha por el poder. Los sectores alineados en el "ultraverticalismo-- sólo han dado un paso atrás y conservan sus fuerzas para dar la batalla. La respuesta de Luder a los ataques de los que será objeto seguramente no puede ser otra que la instrumentación de un plan de gobierno que, contando con la base de las ya aparentemente exitosas gestiones del Ministro de Economía, Antonio Cafiero, posibilite a la Argentina arribar al período preelectoral, que comienza en marzo de 1977, con una perspectiva político-institucional más alentadora.

Las posibilidades de éxito de la gestión de Italo Luder en la Jefatura del Estado, pueden acrecentar las preocupaciones del sector" ultraverticalista" temeroso de que la presidente no pueda recuperarse de su afección en el plazo que media hasta el 17 de octubre, y que así planteadas las cosas, el mandato provisional se extienda por un período difícil de precisar

PRENSA

OPINION DE PERIODISTAS
ART. 4º D.S. DE 19 DE FEBRERO DE 1970

Mujeres en la comuna

Por GERMAN CASSASA

Para nadie es un secreto que la actividad de las mujeres en la administración de la cosa pública, en especial desde las Alcaldías Municipales, en varias ciudades del país, ha dado resultados totalmente halagadores.

Tal vez uno de los primeros ejemplos, y por cierto uno digno de ser tomado en cuenta, es el de Doña Elena Velasco de Urresti, quien, dejando de lado las lamentaciones por la carencia de recursos, que eran características en quienes pasaban por la comuna de Riberalta, en poco tiempo, logró financiar y concretar varias obras, muchas de ellas, de envergadura.

Es grato recordar, durante esta administración, la gestión realizada ante autoridades brasileñas de poblaciones fronterizas, donde consiguió se le facilitaran varios vehículos de equipo caminero para mejorar las calles de la ciudad. Y fue ella quien, encabezando la columna de vehículos llegó a su pueblo para ponerse a trabajar contra el reloj, pues el tiempo de uso de la maquinaria era limitado.

Las muestras de trabajo, como no podía ser de otra manera, fueron secundadas por el pueblo, que se brindó en forma desinteresada, pues es lógico que, si ve trabajo en las autoridades, el pueblo se sienta obligado a colaborarlas.

Ejemplos en la misma señora de Urresti, como en otras alcaldesas que actualmente trabajan en bien de su pueblo, podemos citar muchos más. Tal vez lo que cuesta bastante es hallar cosas negativas y ese es el mejor síntoma.

Por estas razones, hemos visto con sumo agrado el pedido hecho por las instituciones femeninas de Pando, agrupadas en CONIF, pidiendo la designación de Alcaldesa de Cobija en la persona de Doña Gelsina D'Onatto Gómez.

La señora D'Onatto, oriunda de la capital pandina, conoce con bastante profundidad los problemas que aquéjan a la "Perla del Acre" y ha sido, en reiteradas oportunidades, gestora para lograr que muchos de ellos merezcan atención de las autoridades.

Radicada en la sede de gobierno, por razones de trabajo, desde hace varios años, ha tenido oportunidad de apoyar las inquietudes de los pobladores y autoridades del departamento del norte y ha participado en forma permanente en las actividades de instituciones como el Centro de Residentes Pandinos, del que fue su presidenta en varias oportunidades.

Tal vez, concretando esta sugerencia, las autoridades podrían lograr que la capital pandina pueda lograr ese impulso que la lleve por la ruta del progreso, tan importante por la condición de aislamiento en la que actualmente se encuentra.

La sugerencia planteada por CONIF - Pando, bien merece ser analizada.

Retorno al campo

POR PEDRO A. COTTO

Estamos viviendo en un mundo totalmente desequilibrado. Millones de seres humanos en todas las latitudes de la tierra, confrontan los problemas del hambre que diezma algunas naciones del Africa Ecuatorial y Asia, estando latente, bien que nos duela, en vastas regiones de nuestra propia América.

El secretario de agricultura de los Estados Unidos, recientemente en Caracas, habló de las perspectivas que ofrecen las poblaciones totalmente privadas del sustento diario o menos favorecidas para producirlo, resumiendo las contribuciones de su país para aliviar el hambre de una gran parte de la población mundial.

No creemos que en Bolivia, aún en la región mas desprovista de recursos, las privaciones puedan alcanzar un nivel tan cr[...] como el que se vé a menudo [...]os documentos gráficos de la prensa internacional.

— — — — —

Lo que sorprende grandemente es que la escasez que acusa año a año, a medida que la población mundial crece desmesuradamente, la producción alimenticia, no se haya encarado soluciones por parte de las grandes potencias económicas con una verdadera decisión. Desterrando los fantasmas de la crisis de alimentos que se cierne sobre el mundo, con programas de verdadero retorno a la tierra.

Los grandes procesos industriales han volcado en las ciudades todas las ansias de vida de los pueblos, tentados por la intensidad de la urbe ciudadana, aunque en algunos sectores se viva en una promiscuidad que engendra los grandes problemas de la sociedad moderna. La insatisfacción que nace de la frustración de ambiciones no concretadas, son los grandes culpables del desequilibrio que vive nuestro mundo.

El director de la FAO, ha dicho en Roma, que no bastan diez toneladas anuales de granos donados por los países ricos, para suplir niveles razonables de nutrición en los países desprovistos de fuentes alimentarias. Esto es evidente, pero también parece evidente que ninguna otra cantidad que supere en mucho a aquella, podrá ser suficiente jamás.

Lo que los grandes países industriales deberán prodigar es su tecnología y sus medios materiales en dinero y equipos para implantar en todo el mundo subdesarrollado una agricultura evolucionada, que antes de ser competitiva a sus propios intereses, dará a los pueblos de mas menguados recursos la oportunidad de fortalecer su economía, para que adquieran un desarrollo que evite el doloroso drama de inanición en muchas sociedades atrasadas.

Desde hace añares -al término de la segunda guerra mundial- se ha roto el equilibrio del campo y la ciudad. Las migraciones a estas últimas, es problema en las grandes y en las pequeñas sociedades universales. Mas grave en estas últimas, ya que no cuentan con la vasta tecnología que permite suplantar brazos en la producción agropecuaria.

El retorno al campo debe merecer la atención más real de estadistas, economistas y técnicos, para que cada país impulse su desarrollo nacional con incentivos económicos, mejor nivel de vida y seguridad familiar. Será un acontecimiento real para terminar con la mendicidad internacional, el hacinamiento y la contaminación de las ciudades, las ideologías extrañas, la violencia, el sadismo, las drogas.

Retornar a la vida del campo, será un retorno a Dios...

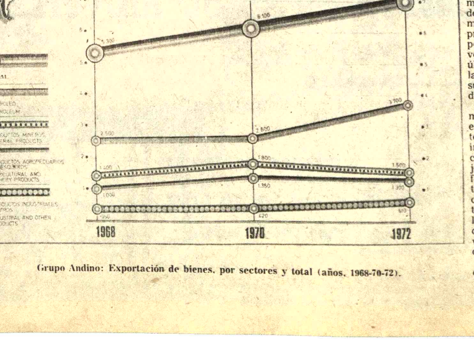

Grupo Andino: Exportación de bienes, por sectores y total (años, 1968-70-72).

Chile: informe económico de CEPAL provoca reacción

Por RAMON ABARCA LARA

Santiago de Chile, Septo, (IPS).- Diversas reacciones, por parte de expertos gubernamentales y prensa adicta al gobierno, ha provocado el informe de la Comisión Económica de América Latina, CEPAL -con sede en esta capital - indicando que el déficit de la Balanza de Pagos de Chile llegará a 900 millones de dólares, y, que para el próximo año las proyecciones son aún más desfavorables.

El informe provocó malestar en círculos oficiales. El Vice Presidente del Banco Central calificó las apreciaciones de CEPAL como "sin fundamentos". Por su parte, el conservador matutino El Mercurio comenta en un editorial que "estos errores perjudican la imagen de nuestro país, injustificadamente".

El documento, preparado por el organismo regional para la Sesión Especial de la próxima Asamblea General de las Naciones Unidas, dice que el desequilibrio entre las importaciones y exportaciones chilenas ascenderá este año a 900 millones de dólares y que, en 1976, la cifra será similar. El año pasado, el déficit en la Balanza Comercial de Chile fue de 229 millones de dólares y en 1973, de 319 millones de dólares.

CEPAL agrega que la brusca caída que a partir de mediados de 1974 han tenido los precios de las materias primas que se exportan a los centros industriales -en el caso chileno, el cobre- es uno de los principales factores que ha provocado serios desequilibrios en las balanzas comerciales de los países no exportadores de petróleo de la región. En este grupo de naciones figuran Brasil, México, Barbados, Costa Rica, El Salvador, Haití, Honduras, Nicaragua, Panamá, Paraguay, Perú, República Dominicana, Uruguay y Chile.

Estos países tuvieron en conjunto un déficit de Balanza Comercial de 9 mil millones de dólares, casi nueve veces el de 1973, que ascendió a 1.020 millones. CEPAL señala que las perspectivas para este año y 1976 son aún más desfavorables.

Voceros oficiales del gobierno chileno estiman que el informe de CEPAL adolece de deficiencias substanciales -en lo que se refiere a Chile- derivadas "probablemente de haber utilizado cifras de comienzos de año". Al respecto, el Vicepresidente del Banco Central, Alvaro Bardon, sostuvo que las apreciaciones contienen "errores técnicos" y aseguró que el déficit no sería superior a 300 millones de dólares.

Bardon sostiene que, para 1975, la balanza comercial chilena tendrá un déficit entre 250 y 300 millones de dólares. Explicó el economista que el déficit será sustancialmente inferior a las proyecciones que se hicieron a comienzos de año, "lo que demuestra un notable éxito en el manejo de la política de comercio exterior ante condiciones extremadamente desfavorables de los mercados internacionales". Expresó, además, que el mencionado déficit ya se encuentra financiado y las perspectivas para los próximos meses son de un sostenido mejoramiento.

Por su parte, el Jefe del Departamento de Comercio Exterior del Banco Central, expresó: "Si se prefiere utilizar el concepto más amplio de balanza de pagos vale decir, considerando además de las exportaciones e importaciones, todo el resto de las operaciones que afectan las cuentas con el exterior (turismo, aportes de capital, utilización de créditos externos, amortización de la Deuda Externa y otras), el déficit estimativo tampoco superará los 300 millones de dólares".

Entre las causas del resultado favorable que se ha obtenido en el sector externo, y que difiere de las cifras proporcionadas por CEPAL, los personeros del Banco Central señalaron el aumento de las exportaciones no tradicionales, que ha alcanzado una cifra de 500 millones de dólares, aporte de capital extranjero y la "exitosa renegociación de la deuda externa para los años 1974-75".

En tanto, el matutino "El Mercurio en uno de sus últimos editoriales indica que "no es exagerado decir que las estimaciones de CEPAL son francamente equivocadas. Efectivamente -agrega- a comienzos de año el déficit previsto de balanza comercial era importante, aunque de ninguna manera de la magnitud que CEPAL señala. La política fiscal y monetaria restrictiva y la política cambiaria han ido determinando a lo largo del presente año un cambio en la situación, hasta el punto de dejar absolutamente fuera de lugar las apreciaciones que el organismo de las N aciones Unidas lleva a cabo en su informe". El atraso de la información utilizada por CEPAL -a juicio de El Mercurio,- la hace incurrir en "un error bastante substancial que, sin duda, perjudica la imagen de nuestro país injustificadamente, en momentos que enfrentamos una campaña de desprestigio internacional".

Por su parte, CEPAL entregó una nota aclaratoria indicando que las proyecciones se refieren al conjunto de América Latina, y, en particular, a los países no-exportadores de petróleo y se proponen ilustrar acerca de la magnitud que podría tener el déficit de la Balanza Comercial de los países latinoamericanos si estos "trataran de mantener ritmos de crecimiento de sus economías similares a los fijados por el Segundo Decenio del Desarrollo de las Naciones Unidas".

"La finalidad esencial de las proyecciones -agrega la nota de CEPAL- es evaluar la naturaleza y magnitud de los problemas de balances de pagos que enfrentarían los países latinoamericanos para alcanzar determinadas metas de crecimiento y demostrar la necesidad de que se adopten políticas y medidas en el plano internacional, dirigidas a lograr un adecuado financiamiento externo, promover el acrecentamiento de las exportaciones y mejorar los precios relativos de los productos básicos de la región" - (IPS).

La Etiopía nueva y revolucionaria desechó la idea del partido único

ADDIS ABEBA, . (AFP) - La nueva etiopía "revolucionaria y socialista" desechó la idea de "partido único", según se deprende de un discurso pronunciado por por el Presidente del gobierno militar provisional, general Teferi Bante.

El discurso, pronunciado con ocasión del año nuevo etíope y del primer aniversario de la destitución del Emperador Haile Selassie y del aniversario de la reunificación de Eritrea al resto de la patria, reiteró la fidelidad de la revolución a la "libertad de prensa, de expresión y al derecho de formar asociaciones cuyos objetivos sean conformes a la filosofía del socialismo etíope".

El general Teferi anunció la creación de una comisión política cuya misión será la de preparar a las masas a tomar parte activa en los asuntos del estado en la óptica de los principios revolucionarios.

La misión de esa comisión será adoptar medidas para ayudar a las masas a tomar conciencia de sus derechos que son los ya citados de libertad de prensa, de expresión y de asociación.

Los observadores estiman que el gobierno, sin ceder a las presiones de los estudiantes que exigen un gobierno civil, quiso empezar por el principio, o sea, creando una base política relativamente moderna en el seno de una población que acaba de salir del feudalismo.

Aunque en su discurso abundaron las palabras "revolución" y "socialismo", el general Teferi Bante se guardó de toda alusión al "marxismo leninismo", a la China, o a la Unión Soviética. Tampoco adoptó las nociones de dictadura del proletariado o de poder popular.

Entre los países amigos, Bante sólo citó a Kenia , Sudán y Somalia, con los cuales los dirigentes etíopes desearían formar una federación.

Se trata de un viejo proyecto y su reaparición hoy en la boca del general Bante indica que el gobierno etíope no cree en el porvenir de la federación este-africana formada por Kenia, Uganda y Tanzania.

Sobre el problema eritreo, el presidente declaró que la "buena voluntad etíope" tropezó con la intransigencia de los "bandidos" y de sus "aliados árabes".

Estigmatizó a continuación la influencia del "petrodólar árabe" asegurando que "Eritrea no será vendida a los árabes".

Terminó lanzando un llamamiento a la unión con esas palabras: "el tiempo de la lucha y del sacrificio comunes reemplazaron el tiempo de las luchas por el poder".

SEGURIDAD.- Lisboa (AP).- Policías de ejercicio resguardan una zona de Lisboa donde los anticomunistas iniciaron una marcha contra el gobierno. No hubo incidentes y la marcha resultó pacífica (Radiofoto AP).

Gobierno francés pagará 2.200.000 dólares por liberación de Claustre

PARIS, 13 (AFP).- El gobierno francés hizo saber anoche que pagará 10 millones de francos (2.200.000 dólares) por la liberación de la etnóloga Francoise Claustre, de 39 años, cautiva de los rebeldes Tubus del Chad desde hace 17 meses.

Esta mañana, la antena internacional de la emisora estatal Radiofrance, con audiencia en el Chad, difundía periódicamente un mensaje destinado al jefe de los guerrilleros Tubus anunciando que Francia está dispuesta a depositar " en banco o lugar convenido" la suma del rescate.

Pero hizo falta una intensa campaña de prensa y televisión para que las negociaciones, al principio discretas y según observadores, demasiado "pacientes" entraran en fase resolutiva.

Además, el jefe Tubu, Hissen Habre, anunció que ordenaría fusilar a su rehén el 23 del corriente si París no se avenía a sus condiciones.

Pese a evidentes complicaciones diplomáticas, especialmente la oposición del gobierno chadiano del General Malloum a que Francia pactara directamente con los Tubus, la gravedad de la situación indujo al Presidente Valery Giscard D' Estaing a decidir el pago del rescate.

La decisión la tomó anoche tras reunirse con el ministro de cooperación (con las ex colonias galas), Pierre Abelin y su cuarto y último enviado especial al Chad, Rene Journiac.

Pero los observadores recordaban durante muchos meses, París no pareció d vida de la joven etnóloga la debida impor

Se la sabía en poder de los guerrilleros último rehén de un grupo de tres captura abril de 1974, pero se confiaba en su libe gratuita.

El caso adquirió carácter apremiante la prensa, sobre todo el vespertino France la primera cadena de la televisión fra lanzaron una campaña en favor de la ca

En France Soir, el escritor y per gaullista Jean Dutorud publicó un artículo "Francoise Claustrec'est la France", en acusó directamente al gobierno de atentar triotismo y a la humanidad en nombre de la de estado.

París se defendió oficiosamente histor sus esfuerzos en favor de la etnóloga. Se sup había enviado al Chad a cuatro negociadores el segundo de ellos, comandante Galop ejecutado por los Tubus cuando se negó a pa armas buena parte del rescate exigido.

Pero el miércoles pasado una entrevis visada con Francoise Claustre, transmitida citada primera cadena, hizo mayor impac en la opinión.

VIGILE SU PESO

ADELGACE TOMANDO VITAMINAS

Con ADELGADINA la persona come menos, pero está alimentada por la cantidad de Vitaminas que contiene ADELGADINA.

La ciencia médica ha probado que el conservar el peso no es solamente un problema de estética, sino una verdadera necesidad para conservar la buena salud. ADELGADINA regularíza el metabolismo de los alimentos, impidiendo que se acumulen las grasas en los tejidos.

La Coordinación Nacional de la Confederación Sindical de Choferes de Bolivia rinde su homenaje al hermano Departamento de Cochabamba

SALUDO

En este 14 de Septiembre, un Nuevo Aniversario del Departamento de Cochabamba, rendimos nuestro fervoroso homenaje de admiración y respeto en primer lugar al valeroso pueblo cochabambino que con sacrificio y patriotismo vienen jalonando en forma ascendente el Desarrollo y progreso de nuestra Patria.

Deseamos en este magno acontecimiento días de Paz, Trabajo y Felicidad y en especial a los sacrificados choferes valluno, exhortándoles a seguir trabajando para un mañana mejor para nuestro Gremio y por ende de nuestros hijos.

El Comité Ejecutivo Nacional al Servicio del Autotransporte Boliviano, se adhiere al júbilo que vive Cochabamba en su glorioso Aniversario.

La Paz, 14 de Septiembre de 1975

P' CONFEDERACION SINDICAL DE CHOFERES DE BOLIVIA

José Amézaga Ameller
STRIO GRAL.
COORDINADOR NACIONAL
AUTOTRANSPORTE BOLIVIANO

Mario Sejas Salazar
STRIO. RELACIONES
COORDINADOR NACIONAL
AUTOTRANSPORTE BOLIVIANO

José V. Mariaca Alvarez
STRIO HACIENDA
COORDINADOR NACIONAL
AUTOTRANSPORTE BOLIVIANO

Jaime Ustarez Andrade
STRIO. CONFLICTOS
COORDINADOR NACIONAL
AUTOTRANSPORTE BOLIVIANO

Manuel Rodríguez
COORDINADOR NACIONAL

¡ESTA VEZ NO ME SALVO! POR QUE LOS CAMPOS ESTAN FUMIGADOS CON ®Dicarbam 85 ®Perfekthion

productos agroquímicos

®Polyram-Combi

EL FUNGICIDA ORGANICO DE AMPLIA ACCION

CONTROLA GRAN NUMERO DE ENFERMEDADES

NO DEJA RESIDUOS EN LA COSECHA TRATADA

ESTIMULA EL CRECIMIENTO Y VIGOR DE LOS CULTIVO

®Citowett

Humectante adherente para mejorar la eficiencia de los productos fitosanitarios pulverizables pudiendo emplearse en todos los cultivos de hortalizas, frutales y plantas ornamentales

BASF

DICARBAM 85 actúa por ingestión y contacto, efectivo contra diversas especies de insectos masticadores (orugas, escarabajos), insectos minadores (mariposas, polillas), además combate a muchos insectos que han desarrollado resistencia a otros insecticidas en cultivos de papa, tomate y hortalizas

PERFEKTHION: Insecticida sistémico con efecto de contacto. Es efectivo para el control de insectos chupadores, minadores, ácaros, etc.

DEPARTAMENTO AGROPECUARIO DE ALKE & Co. (BOLIVIA) S.A.

SANTA CRUZ	COCHABAMBA	LA PAZ	TARIJA	POTOSI
Calle Buenos Aires 168 Teléfono 24195 Casilla 580	Calle Colomo 3902 Tel. 8717 - 5186 Casilla 669	Calle Potosí 1330 Teléfono 56850 Casillas 848 - 2309	Av. Domingo Paz 825 Teléfono 3677 Casilla 1103	Calle Cheyanta 979 Teléfono 3843 Casilla 383

Y DISTRIBUIDORAS DE:

SUCRE	SUCRE	ORURO
"COINCA" Calle Loa 308 Teléfono 2330 Casilla 115	"CAMACHO Y VEGA" Calle San Alberto 104 Teléfono 1102 Casilla 56	Av. 6 de Octubre N. Calle Velasco Galvar 1126.

KLM

Compañía Real Holandesa de Aviación

Felicita al

Lloyd Aéreo Boliviano

50 ANIVERSARIO LAB 1925 · 1975

en ocasión de su 50 aniversario de fundación

AGENCIA GENERAL:
Av. Mariscal Santa Cruz 1297
Teléfono 42967

VIASA

Venezolana Internacional de Aviación

Congratula al

Lloyd Aéreo Boliviano

50 ANIVERSARIO LAB 1925 · 1975

con motivo del 50 aniversario de su creación

AGENCIA GENERAL:
Av. Mariscal Santa Cruz 1297
Teléfono 42967

Antiperonistas celebran día de la caída del caudillo

BUENOS AIRES, 13 (AP).- La icia recomendó hoy calma a asistentes a un acto con- ado para el martes por rrimos antiperonistas que ebran ese día el vigésimo ani- sario del derrocamiento del entonces presidente Juan D. Perón.

La reunión ha sido convocada por políticos y altos jefes militares retirados, entre ellos el ex vicepresidente de la nación Isaac Rojas, quienes están nucleados en una denominada "comisión de afirmación de la revolución libertadora".

"El acto esta autorizado pero que no haya desórdenes", dijo un vocero de la oficina de prensa de la policía.

La recomendación pareció ser una tácita respuesta a declaraciones de antiperonistas organizadores del acto uno de los cuales, que prefirió permanecer en el anonimato dijo: "Este año los 'gorilas' (antiperonistas) vamos a tirar la casa por la ventana para celebrar la revolución y el derrocamiento del tirano" en alusión al general Perón.

Nuevas huelgas preocupan al gobierno italiano

ROMA, 13 (IPS).- Desdé las 21 de lunes 15 hasta la 22 del día siguiente el tráfico ferroviario será paralizado por una huelga del personal adherente a las tres grandes confederaciones sindicales.

Ya en mediados de agosto se había realizado una semana de huelga, pero en aquél caso el movimiento fracasó en la mayoría del país aunque tuvo efectividad en el sur porque entonces fue dirigido por los "autónomos" y los fascistas, y fue combatido por los sindicatos pertenecientes a las confederaciones sindicales.

Mientras tanto se anuncian también huelgas de los obreros y empleados del estado. El 19 de septiembre deberían parar los trabajadores del correo y del telégrafo y a partir del 20 deberían comenzar su conflicto los dependientes del estado y de los entes públicos. Pero el gobierno espera convencer a estos gremios de que desistan en su acción de fuerza.

En los próximos días, estas movilizaciones, junto con los conflictos laborales en la industria privada serán examinadas globalmente

Portugal:

Divergencia de partidos políticos posterga la formación del gabinete

LISBOA, 13 (AP).- Las divergencias entre los partidos en torno a una política básica en materias económicas y de información, es la causa de la inesperada demora en la formación de un nuevo gabinete, revelaron hoy fuentes informadas.

Los informantes dijeron que, mientras los militares realizan una depuración gradual de la influencia comunista en sus filas, los políticos civiles están estancados en sus negociaciones para convenir un programa de gobierno. Las negociaciones duran ya nueve días.

El Presidente Francisco da Costa Gomes y el Primer Ministro designado José Pinheiro de Azevedo conferenciaron hoy con los dirigentes de los principales partidos del país –socialistas, demócratas populares y comunistas sin llegar a un acuerdo sobre la política futura del gobierno.

Fuentes informadas dijeron que el jefe comunista, Alvaro Cunhal, insiste en que se mantenga a algunos de los ministros del gabinete del Primer Ministro Vasco Goncalves, removido el poder. Los dirigentes socialistas y demócratas populares insisten en un gabinete totalmente nuevo. Se dijo que Cunhal también resiste un propuesto plan económico que reduce sustancialmente la influencia comunista.

Además, se afirmó, el líder comunista rechaza las demandas de los otros partidos para que se reduzca la influencia comunista en los medios de difución.

Trabajadores italianos se oponen a inversiones de la FIAT en Chile

ROMA, 13 (IPS).- La poderosa Federación de Trabajadores Metalúrgicos (FLM) manifestó su oposición, "por claros motivos políticos y sociales", a proyectadas inversiones de la empresa Fiat en Chile. La organización comenzó a estudiar las ocasiones de lucha obrera a desarrollar para impedir la decisión de la mayor empresa privada italiana.

Tras destacar que las fuertes inversiones que la Fiat piensa realizar en Chile son presentadas por el gobierno del general Pinochet "como una victoria de la junta fascista, la FLM señala que se opone a tal proyecto porque "cualquier inversión, como cualquier forma de ayuda económica, no irá a mejorar las condiciones de los trabajadores chilenos sino a reforzar el régimen que lo oprime".

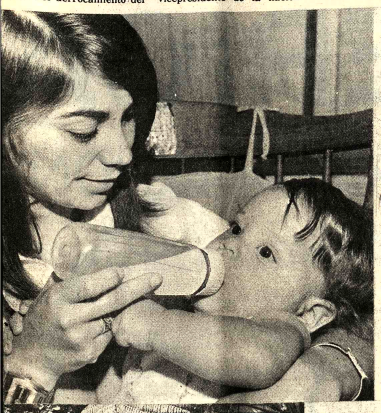

DESBORDENSE EN SALUD Y ENERGIA CON KLIM

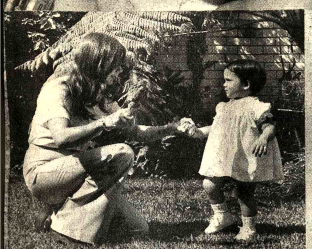

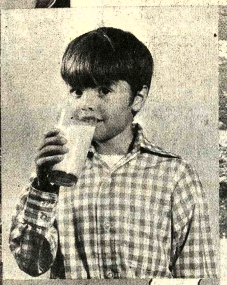

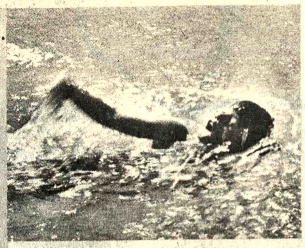

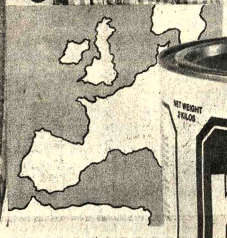

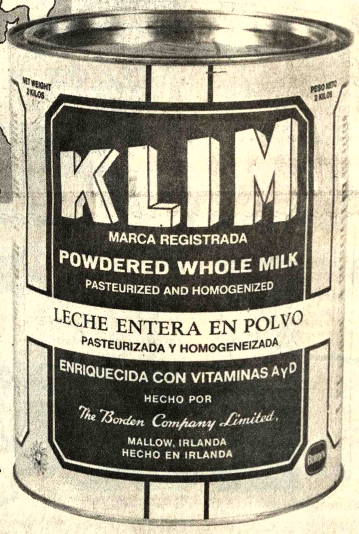

La fresca, pura y deliciosa leche en polvo que contribuye al disfrute pleno de las facultades físicas y mentales de niños y adultos, en desbordante salud y energía.
Contiene vitaminas A y B y 28% de grasa.
Es fabricada en Europa bajo las más estrictas normas de calidad BORDEN

LECHE KLIM
Generación tras generación al cuidado de sus hijos.

BORDEN

VENTAS EN TODO EL PAIS
GRACE

el pecado es no probarlo

BRITISH LEYLAND Mini
PARA GENTE JOVEN

Unico en su tamaño con el exclusivo confort Ingles, y el poderio en motores LEYLAND

GLOBUS LTDA.
DISTRIBUIDORES
Independencia 280-300 casilla 9-SANTA CRUZ

Cía. Boliviana de Publicidad

FRIO DE ALTA CATEGORIA
CONGELADORES - REFRIGERADORES

Westinghouse
Americano

DISEÑO MODERNO
DE GRAN CAPACIDAD
Americano

CREDITOS!

BANK OF AMERICA

NATIONAL TRUST AND SAVINGS ASSOCIATION

SE ADHIERE AL GLORIOSO ANIVERSARIO CIVICO DEL PUEBLO COCHABAMBINO.

LA PAZ mercado 1046 Telf. 55015
SANTA CRUZ velasco 20 Telf. 2-5726

LA PAZ, SEPTIEMBRE 1975

LUPA PUBLICIDAD LTDA.

a.r.a.

...roblema de energía reúne ...a miembros del COMECON

MOSCU, 13 (AFP).- Para ...nar ciertos diferendos mo...dos por problemas de ener...y de materias primas en el ... del COMECON, se ...ieron aquí hasta anoche los ...retarios de los comités ...rales de los países del ...cado Común del Este.

Asistían también los vice ...neros, ministros de los go...nos de estos países que ...ean llegar a un acuerdo total antes de una reunión cumbre de los países miembros, anunciada para antes de fines de año, indicaron aquí fuentes comunistas.

Las diferencias subsisten desde la pasada reunión del COMECON en Budapest, en junio pasado, en donde se fracasó en la estructuración de un plan energético a causa, al parecer, de objeciones rumanas.

Decisión de OPEP:

Aumento en el precio de los crudos fluctuará entre 10 y 15 por ciento

CARACAS, 13 (AFP).- El aumento de los precios de los crudos que efectuará este mes la Organización de Países Exportadores de Petróleo (OPEP) fluctuará entre el diez y quince por ciento, se estimó hoy aquí en medios económicos.

En círculos oficiales se indicó que la OPEP se mantiene "firme" en su decisión de aumentar los precios petroleros en la próxima reunión de este organismo en Viena.

El alza petrolera, que comenzará a regir desde octubre próximo, ya esta prácticamente determinada en niveles técnicos de la OPEP si bien este organismo tomará la decisión a nivel ministerial en Viena, antes de finalizar este mes.

Los círculos especializados concordaron que en la OPEP se impondrá la corriente moderada, intermedia entre quienes no apoyan un alza y los que desean otra cercana al treinta por ciento.

Tratan de superar diferencias que aún existen entre países del Tercer Mundo

NACIONES UNIDAS, N.Y. 13 (AFP).- El Ministro venezolano Manuel Perez Guerrero y el Subsecretario de Estado norteamericano Thomas Enders se reunieron hoy en la ONU para tratar de superar las diferencias que subsisten entre el Tercer Mundo y los paises industrializados.

Esa entrevista constituye, al parecer, un esfuerzo decisivo para evitar el fracaso de la asamblea extraordinaria de las Naciones Unidas consagrada al desarrollo y la cooperación económica.

Enders, subsecretario del Departamento de Estado para Asuntos Económicos y Comerciales, arribó a Nueva York y se dirigió de inmediato a la ONU para precisar el contenido de una propuesta norteamericana expuesta durante la última semana en el documento de 12.000 palabras distribuido por Estados Unidos.

El representante norteamericano Daniel Moynihan habia propuesto establecer un "foro de consumidores y productores para cada producto básico que ocupe un lugar importante en el comercio internacional y el desarrollo con el objeto de obtener niveles remunerativos.

Estados Unidos habia rehusado hasta ahora precisar el alcance de su propuesta.

Sin embargo, se sabe que Washington es hostil a la creación de asociaciones de productores similares al esquema de la OPEP (Organización de Países Exportadores de Petróleo).

La iniciativa de Enders en la ONU propicia, al parecer, crear asociaciones mixtas de productores y consumidores de cada producto, según la favorable experiencia recogida en el acuerdo internacional del estaño, que funciona desde 1931.

Para examinar esa iniciativa con el representante de Estados Unidos -considerado un "halcón" en negociaciones con el Tercer Mundo - los paises subdesarrollados designaron a Pérez Guerrero, ministro venezolano de asuntos económicos internacionales.

El grupo de los 77 estimó que la experiencia de Pérez Guerrero en negociaciones internacionales sobre comercio y materias primas lo convertiria en el interlocutor ideal de Enders.

AVILA PUBLICIDAD

21 DE SEPTIEMBRE
día del amor...
2 REGALOS
QUE HACEN UN SOLO CORAZON!

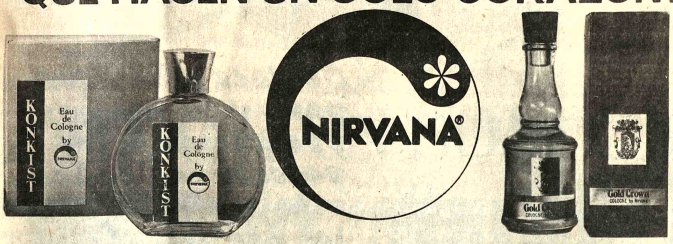

KONKIST y GOLD CROWN
Una nueva manera de konkistar a ella! Para su amor, el bárbaro!

por aroma y gusto
la noble tradición
de derby es eterna

cigarrillos DERBY
se fuman
hasta el pucho

VOX

OMEGA
ELECTRONICO
Mas plano
Vibracion mas suave
Mayor precisión

El pequeño prodigio del ingenio electrónico
Es el reloj que marca el ritmo de la época de la que ud. mismo forma parte.

Ω OMEGA Se ha ganado la confianza del mundo

CASA KAVLIN S.A.
POTOSI 1130 sucursal CAMACHO esquina COLON
y en las buenas relojerías

Salón del automóvil en Frankfurt

BONN, 13 (IPS).- Optimismo en los fabricantes, preocupación económica y disquisiciones sobre el futuro del automóvil de parte de los políticos y curiosidad de los espectadores, fueron las notas predominantes en la inauguración del salón internacional del automóvil en Frankfurt (RFA). En 160 mil metros cuadrados de exposición es posible observar y apreciar los últimos modelos de automóviles familiares y deportivos, camiones y buses, vehículos de excursión y casas rodantes de las más diversas firmas alemanas, europeas y norteamericanas. Sumergido entre los modernos cromados y las formas audaces de los nuevos vehículos, un antiguo Volkswagen, "escarabajo" del año 1938 atrae la atención, muchas veces nostálgica, de la mayoría de los visitantes. Cerca del primer modelo de Volkswagen, que desarrollaba una velocidad máxima de 105 kilómetros por hora, se encuentran los nuevos modelos deportivos de la misma firma.

La exposición es un termómetro del nuevo optimismo que reanima a un discretamente, a los fabricantes alemanes de automóviles.

Trayectoria del Presidente del Senado argentino, Luder

BUENOS AIRES, 12 (AFP) - Italo Lúder, Presidente del Senado quien remplazará a la señora María Estela Perón en la presidencia de la república, a partir de mañana, cuenta con una vasta militancia política.

La Jefa de Estado, según se anticipó la pasada noche, se tomará un período de vaciones por unos cuarenta días, para tratarse de una afección gastrointestinal, provocada por el intenso trabajo de los últimos tiempos y que requiere un enérgico tratamiento según lo aconsejado por el médico doctor Sánchez Zinny.

Este le recomendó a la Jefe de Estado un largo descanso, dieta y un eficaz tratamiento tranquilizante para anular los efectos nerviosos sobre la enfermedad.

Luder,que le sucede en línea constitucional, tiene en la actualidad 56 años de edad, es abogado, doctor en ciencias jurídicas y especializado en la rama del derecho penal.

En esta especialidad actuó como abogado defensor en el juicio sobre traición a la patria que se le siguió al ex Presidente Juan Perón, tras el derrocamiento de su régimen en septiembre de 1955.

En el campo político, fue entre 1949 y 1952, apoderado general del Partido Peronista y además había sido convencional en la constituyente de 1949, donde presidió la comisión de declaraciones derechos y garantías.

En 1971 fue presidente del tribunal de disciplina y entre 1972 y 1974 se desempeñó como congresal nacional de esa agrupación política.

En los comicios que culminaron con el retorno del fallecido mandatario Perón, a la presidencia de la república, Luder fue candidato a senador por la provincia de Buenos Aires en las listas del Justicialismo.

Mercado de casas rodantes está en continua expansión

ROMA, 13 (IPS).- Mientras el mercado de automóvil pasa por una grave crisis y las matrículas nuevas disminuyeron el año pasado en un 25%,en Italia el mercado de las casas rodantes está en expansión.

Una confirmación de ello fue dada por el primer salón europeo de las Caravan, que se realiza en estos días en Turín. Según las cifras oficiales, dadas durante la exposición, en 1974 se vendieron en Italia 14.361,con un incremento de un 30% con respecto al año anterior. Lo cual es un éxito notable, que se debe sobre todo a un nuevo concepto de como pasar las vacaciones que se está difundiendo también en Italia.

A este respecto, hay que recordar que, a pesar de que los italianos están descubriendo ahora las ventajas de la casa rodante, el promedio de las "roulottes" por habitante es todavía uno de los más bajos de Europa, o sea, una cada 650 habitantes, respecto a una cada 100 en Francia, una cada 80 en Gran Bretaña y una cada 50 en Holanda.

APRENDIZ.- Madrid (AP).- El aprendiz de torero José Lara es levantado violentamente por un toro durante su debut en la plaza Las Ventas de Madrid. Lara salió ileso del percance. (Radiofoto AP).

Tercer Mundo:

Se hace posible la instauración de nuevo orden económico internacion

NACIONES UNIDAS NY 13 (AFP).- La instauración de un nuevo orden económico internacional parece posible por primera vez, después de varios años de enfrentamiento entre el Tercer Mundo y los países industrializados, opinaron hoy aquí observadores de las Naciones Unidas.

"Los resultados de la asamblea extraordinaria de la ONU, por escasos que sean, marcarán el principio de la abolición del sistema que rigió la economía desde el final de la segunda guerra mundial" pronosticó un delegado.

La instauración de un nuevo orden económico constituye el fondo de los debates desarrollados durante los últimos 12 días en la ONU y del largo proceso de negociaciones iniciado hace más de 18 meses en diversas esferas internacionales.

Las deliberaciones de la ONU permitieron realizar importantes progresos, pero resulta evidente que la reforma definitiva del sistema exigirá aún, un largo proceso de negociaciones para superar las diferencias que subsisten con los países industrializados.

Inclusive el principio de instaurar un nuevo orden económico es motivo de profundas divergencias entre los países industrializados y el Tercer Mundo.

Estados Unidos parece haber admitido definitivamente, a través de los últimos documentos presentados en la ONU, la necesidad de modificar el sistema.

Pero los estrategas políticos y económicos de Estados Unidos parecen persuadisos, al mismo tiempo, de que el sistema capitalista es capaz de producir y asimilar un proceso de reforma capaz de resolver los problemas que precipitaron la crisis actual.

Para el Tercer Mundo, en contraste, el nuevo orden constituye una mejor distribución de la riqueza mundial, es decir la extensión al plano internacional de la experiencia realizada por numerosos países de América Latina, Asia y Africa a nivel nacional.

La noción del nuevo orden económico nació durante la sexta asamblea extraordinaria de la ONU, en 1974, después de la crisis monetaria de 1973, la penuria petrolera durante el extraordinario repunte artificial alcanzado el año pasado por las materias primas.

Esa conferencia, que se desarrolló en un clima de enfrentamiento entre el Tercer Mundo y los países industrializados, afirmó la decisión de los países subdesarrollados de ejercer la soberanía sobre sus riquezas y recursos naturales y reglamentar las inversiones extranjeras en su territorio.

El contenido del nuevo orden se precisó durante los trabajos de la conferencia de la ONU sobre Comercio y Desarrollo (UNCTAD), donde se redactó la propuesta dente de México, la verría la carta de deberes económicos.

Ese documento bado por la Asamblea la ONU, a fines de votos a favor, seis en abstenciones.

La carta com normas de base reglamentar las económicas internac constituye, en la marco ideológico orden.

Para concretar Tercer Mundo propic en la actual asam traordinaria de la ON bación de un prog tegrado sobre produc y materias primas, queza real de los desarrollados.

Ese programa creación de reserv doras por lo menos ductos, la creación especial de 6.000 mil financiarlo y la compromisos multilat el comercio de materi para planificar las ventas entre países.

Además propi creación de un sis financiamiento com de las fluctuaciones gresos de exportació países subdesarrolla

Por último, recla versificación de portaciones y una de los países subdes en la transferencia cialización de los pr base.

ASÍ PREMIAMOS LA CONFIANZA DE NUESTROS CLIENTES

GRACIAS POR COMPRAR POLLOS H.N.

EL 23 SEPTIEMBRE SORTEAREMOS 2 PASAJES MAS al IV CONGRESO LATINOAMERICANO DE AVICULTURA EN CARACAS DEL 7 AL 10 DE OCTUBRE

INCLUYENDO ESTADIA E INSCRIPCION AL CONGRESO

Mario Gil Reyes

AVICULTOR CRUCEÑO BENEFICIADO CON EL SEGUNDO SORTEO DEL 12 DE AGOSTO

POR CADA 1.000 POLLOS PARRILLEROS Y PONEDORAS H.N. QUE UD. COMPRE EN: AVICOLA BOLIVIANA EXIJA UN CUPON PARA ESTE PROXIMO SORTEO.

PUBLICENTRO

AVICOLA BOLIVIANA LTDA.

LA PAZ: MEJICO 1713 TEL: 29467
COCHABAMBA: COLOMBIA 4018 TEL: 5360
SANTA CRUZ: "EL TROMPILLO" TEL: 2-5360

Para sus vacaciones en Santa Cruz reserve su habitación en

La Siesta Hotel

Precios especiales para familias y delegaciones.

Lo más económico y céntrico de la Ciudad.

Tels. 2-1319 ó 2-5635 ó 2-3154

Negocio redondo

Se ofrece en venta lindas galerías ... cionales ubicadas en la Avenida Serrudo (Edi... Renovación).

Tenga su oficina o almacén, en la zona ... tosina de mayor circulación.

Puede enviar sus ofertas, al Departamento ... Relaciones Publicas de La Mutual "Potos... Casilla Nº 294.

PUBLICENTRO

SOBERBIA!

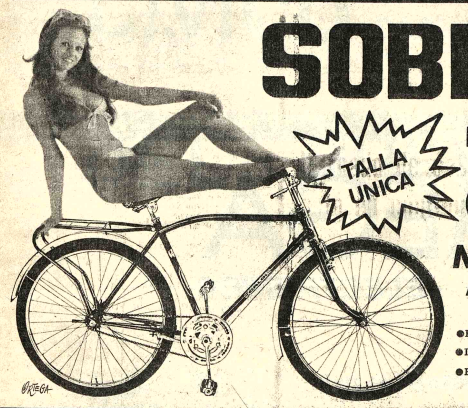

TALLA UNICA

la nueva caloi

MODELO ANDINO

ARO 28 x 1½

● FUERTE ● SOLIDA
● DURABLE ● COLORES ALEGRES
● ECONOMICA ● PRACTICA

caloi MODELO ANDINO ...es algo más que una bicicleta!!

Comunicado Nº 1

ORIENT WACHT TOKIO JAPON

Se hace saber que para una mayor protección a los poseedores de los relojes ORIENT, los service oficiales ORIENT de todo el país, no reconocerán la validez de ningún certificado de garantía que no esté debidamente autorizado con el sello de:

ORIENT BOLIVIANA

La Paz, Septiembre de 1975

¿Quién puede saber más sobre "soldadura oxígeno/acetileno" que el propio fabricante de oxígeno y acetileno?

Liquid

LIQUID CARBONIC DE BOLIVIA S.A.

100 Años de Tecnología al Servicio de Bolivia

Concluyen preparativos para la feria artesanal

CHABAMBA 13 ENCIA).- El Comité izador de la Feria ual que se realizará en próximo ya programó ividades y adoptó la de- ación de permitir la libre nción de los artesanos, una medida de fomento. gerente de la feria, Rojas Moncayo, in- que los artesanos, ente pagaran el consumo rgía eléctrica y el man- nto de los sectores de ción. En cambio, las s importadoras y iales que ocupen es- en el campo ferial, deberán cancelar el alquiler correspondiente. El mencionado ejecutivo indicó a la prensa que esta exposición será de gran beneficio para el artesanado, debido a que este comprende las ventajas que supone intervenir en una feria como la que se avecina.

Hasta el momento, artesanos de La Paz, Santa Cruz y de Oruro han expresado su interés de concurrir a esta feria, que será la primera que se efectúe en el país, y que estaba buscando los contactos con Potosí y Sucre, de suerte que también esos distritos hermanos nos envíen sus representantes.

EN EL PUJRO.- El Presidente Banzer se trasladó ayer al barrio de El Pujro, en Cochabamba, para hacer entrega de varias calles enlocetadas y otras obras de beneficio urbano que merecieron el apoyo de los vecinos.

Banzer entregó obras en barrios de Cochabamba

COCHABAMBA 13 (PRESENCIA).- El Presidente de la República, Gral. Hugo Banzer Suárez, dentro del programa de festejos del 14 de Septiembre, realizó esta mañana una intensa labor. Conjuntamente con sus Ministros y altas autoridades municipales, inauguró doce obras que realizó la comuna cochabambina.

Cumpliendo con la programación, desde las primeras horas, el Presidente Banzer, acompañado de su comitiva y de los alcaldes que visitan esta capital, efectuó un recorrido por diferentes zonas de la ciudad entregando pavimentado de calles, enlosetado, trabajos de iluminación y otros.

EN BARRIO MILITAR

El Primer Mandatario inició su recorrido inaugurando, en la zona de Muyurina, un bloque de viviendas destinadas a los jefes y oficiales que estudian en las diferentes academias militares de esta ciudad. El grupo de viviendas multifamiliares se encuentra ubicado en la Avda. Ramón Rivero. Allí, el Gral. Banzer mostró su satisfacción por el trabajo realizado

EN EL TEMPORAL

La comitiva presidencial visitó la zona del temporal, en el norte de la Capital, para inaugurar una planta de tratamiento para agua potable que hizo construir SEMAPA. Asistieron vecinos de la zona que tributaron un magnífico recibimiento al Jefe de Estado.

Posteriormente, el Presidente Banzer llegó a la zona residencial del Pujro, para presenciar la entrega de obras de enlosetado. Los estudiantes del Colegio Santa Ana de Cala Cala y la banda de guerra del colegio Saracho de Oruro formaron un cordón humano y amenizaron la jornada. En cada barrio, se agasajó a la comitiva del Presidente Banzer, quien en muchos casos dialogó con los vecinos, prometiéndoles cooperar a la Municipalidad para que ésta a su vez haga llegar los beneficios del progreso a las diferentes zonas.

La actividad fue intensa y, en diferentes barrios se renovaron las muestras de cariño al Presidente, Alcalde y otras autoridades que asistieron a la entrega de enlosetado, pavimentación de las Avdas. Perú, Francoso de Viedma, Avaroa, Venezuela, Antezana, 16 de Julio, Belzu, Ramón Rivero y muchas más. Luego se entregó el sistema de alcantarillado, en el populoso barrio de Las Cuadras.

El Alcalde Municipal usó la palabra, en diferentes oportunidades, manifestando que debía agradecer la confianza del Presidente Hugo Banzer Suárez, que le prestó un invalorable apoyo. Dijo que al celebrar los cento sesenta y cinco años de la gesta heroica de Cochabamba, se estaba despertando el fervor cívico de los cochabambinos y sobre todo de los que tienen en sus manos la posibilidad de ayudar al pueblo, con obras como las que se estaban entregando, Manifestó que en los próximos tres meses, contando omo un apoyo económico, se ejecutará nuevas obras, teniendo especial importancia la construcción de puentes sobre el río Rocha, para comunicar los diferentes barrios en la zona oeste de la ciudad.

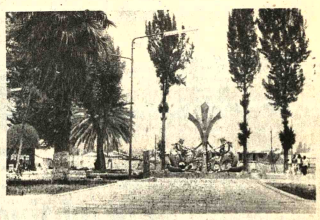

SE INAUGURO.- Durante los festejos de la efemérides departamental de Cochabamba, fue inaugurado en la localidad de Quillacollo el nuevo parque Hernando Siles, que fue totalmente remodelado.

La madre moderna sabe:
cuidado del bebé = didi
CUIDADO CIENTIFICO DEL BEBE

SHAMPU, BAÑO, TALCO, CREMA, LOCION
Pida en perfumerías y farmacias

Contador General o Auditor Financiero

"Importante Empresa Comercial necesita los servicios de un Auditor Financiero o Contador General para la atención de su oficina en la ciudad de La Paz.

REQUISITOS:

1.- Título en Provisión Nacional
2.- Experiencia mínima 5 años en situaciones similares
3.- Edad entre 25 y 40 años
4.- Certificados de trabajo

Los interesados podrán dirigir su Curriculum Vitae acompañado de una fotografía tamaño carnet, indicándonos además, sus pretensiones de sueldo. Se recibirán documentos hasta el día 22 del mes en curso.

La documentación deberá dirigirse a:

Casilla N°. 7978
La Paz.

¡ACABE DE UNA VEZ CON LOS TRASLADOS!

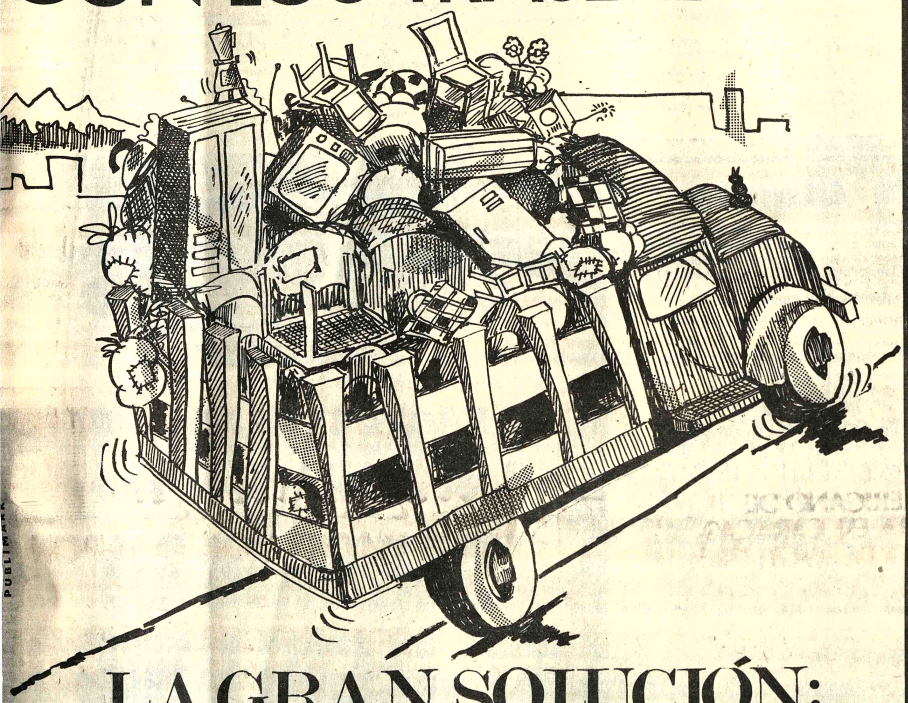

...LA GRAN SOLUCIÓN:

EDIFICIO "MURILLO"
en la CALLE MURILLO (entre Oruro y Cochabamba)
a dos pasos de su trabajo
departamentos de 1, 2 y 3 dormitorios
•mínimo desembolso de cuota inicial
100 MESES PARA PAGARLO
Informes y ventas:
SOCONAL LIMITADA
Decana de la construcción y pionera de la propiedad horizontal
Colón 282 5º Piso Edif. de la Cía. Bol. de Seguros La Paz

PHILIPS
LLEVESELA CON SOLO 100 $b.

¡PHILIGANGAS PRIMAVERALES!
en el mes del amor regale esta moderna licuadora
SU DISTRIBUIDOR
PHILIPS
LE DIRA COMO PAGAR COMODAMENTE EL SALDO

Autoridades de ENFE acordaron importantes resoluciones en Oruro

..ORURO, 15 (PRESENCIA) - Recomendaciones y decisiones calificadas de "muy beneficiosas para la Empresa Nacional de Ferrocarriles", fueron adoptadas durante dos días de intensas reuniones, por altos ejecutivos de ENFE, congregados en esta ciudad, el jueves y viernes últimos.

De acuerdo a las informaciones proporcionadas por los portavoces de los asistentes a las reuniones, se estudiaron y analizaron los principales problemas que afronta la Empresa Nacional de Ferrocarriles, la ejecución de los programas de rehabilitación y la aplicación de los créditos otorgados por organismos internacionales.

RESULTADOS

Como resultado del intercambio de opiniones técnicas y sugerencias tendentes a elevar la eficiencia y rendimiento de los servicios de ENFE, surgieron dos tipos de recomendaciones: Una que se pondrá en vigencia de inmediato; otra que, por sus implicaciones, será motivo de un análisis más profundo, antes de ser aplicada, en la nueva reunión que tendrán los altos funcionarios de la Empresa, en la ciudad de Uyuni, en el curso del próximo mes.

El Gerente de Operaciones de la Empresa Nacional de Ferrocarriles, ingeniero Carlos Azurduy, informó a la prensa que, entre los aspectos relativos a la primera recomendación, se resolvió dar especial énfasis, a la regularización del horario de movimiento de los servicios ferroviarios, lo que redundará en mejor servicio a los usuarios y mayores ingresos para la Empresa.

En la reunión, asimismo, se evaluó la tarea que desempeñan las distintas maestranzas de ENFE, en la mantención y reparación del material rodante. Se explicó que las maestranzas de Viacha y Uyuni están cumpliendo con creces, los programas de reacondicionamiento de locomotoras y vagones, contribuyendo así a disminuir los efectos de la falta de medios de transporte de carga.

RAMAL COCHABAMBA

Los ejecutivos de ENFE, igualmente, decidieron emprender trabajos destinados a mejorar la ferrovía del ramal a Cochabamba, buscando siempre evitar las dificultades que suelen presentarse al normal servicio ferroviario, debido a fenómenos meteorológicos. Con este propósito, en el curso de la próxima semana, se adjudicarán obras por un valor de pesos bolivianos 6 millones. Las obras consisten, principalmente, en la construcción de defensivos y mantención de vías.

En lo referente al ramal Oruro-La Paz, también se llevarán a cabo labores de mejoramiento. Se indicó como fecha para su iniciación el lunes 15 del presente. Los trabajos mayores se harán entre los kilómetros 51 y 151.

El ingeniero Carlos Azurduy - que presidió la segunda parte de la reunión por ausencia obligada del Gerente General de ENFE- remarcó que todos los asistentes aportaron sus conocimientos profesionales para adoptar las decisiones más convenientes para la Empresa. Asimismo dijo que se logró un excelente clima de entendimiento entre ENFE y sus trabajadores, para llevar adelante los programas de rehabilitación.

Estuvieron presentes en la reunión representantes de la firma francesa Sofrerail, entre ellos, Luis Mallet. Esta empresa tiene parte activa en los mencionados planes.

- EPIDEMIOLOGIA.-- Grupo de médicos nacionales que participaron en el curso nacional de epidemiología que se cumplió el pasado mes de agosto en la capital de la República. Estuvieron presentes destacados profesionales del país y se lograron resultados positivos para la especialidad.

Quillacollo celebró 70 años de fundación

- Con motivo de celebrar los 70 años de fundación de la provincia Quillacollo, del Departamento de Cochabamba, la comuna ha preparado una serie de actuaciones que tuvieron inicio el pasado domingo 7, con la celebración de una solemne misa de campaña, en la que la Virgen de Urcupiña fue consagrada Patrona de la Provincia.

La celebración de es[...] religioso estuvo a ca[...] Mons. Armando Gu[...] Granier, Arzobispo de [...] bamba, y estuvieron pr[...] las principales autorida[...] departamento.

Esta conmemora[...] prosiguió con una serie [...] tuaciones.

Fueron recapturados presos que fugaron de la cárcel de Oruro

ORURO, 13 (PRESENCIA).- Dos de los tres presos que fugaron la madrugada del jueves, de la carcel pública, fueron recapturados. El primero, Mario Cáceres, fue aprehendido a los pocos momentos, en las inmediaciones del penal; actualmente se halla postrado en el Hospital General, con una pierna amputada, como consecuencia de disparos de fusil que le hizo el comandante de guardia.

El segundo, Calixto Chuquimia, fue recapturado, en la vecina localidad minera de Huanuni, en el domicilio de su madre, donde pernoctó después de la fuga. Estaba recluido en el penal, desde el pasado 8 de agosto, por "jucu" (ladrón de minerales). Al igual que Mario Cáceres (que debía salir en libertad dentro de dos meses), afirma que nunca pensó en fugar, "por que mi delito es leve", pero que fue incitado, junto con su otro compañero de celda, Cáceres. Sin embargo, según Cáceres, él fue más bien obligado a seguirles en la fuga.

El tercer prófugo, Julio Javier Choque, también recluido por "jucu", hasta el momento ha burlado a sus captores. Las autoridades policiales esperan recapturarlo pronto. Aseguran que tienen buenas informaciones. La evasión de los tres presos, causó preocupación en los medios policiales, tanto que el propio Director Departamental de la Guardia, viajó a Huanuni, para instruir la recaptura de Calixto Chuquimia.

Coral "San Agustín"

Se invita a las personas interesadas en formar parte de la Coral inscribirse en la Secretaría de la Parroquia, los días hábiles en horas de Oficina. Templo de San Agustín (lado de la Alcaldía).

Proveedores

El Hospital Metodista necesita proveedores de: verduras, frutas y otros productos.

Referencias: Dietista - Av. "14 de Septiembre" Nº. 5809 y calle 12 - Obrajes; de Hs. 8 a.m., a Hs. 14 p.m.

En Santa Cruz de la Sierra

En venta 5 HECTAREAS DE TERRENO [...] tuados sobre la AVENIDA KENNED[...] (Pavimentada) y el CUARTO ANILLO, tierras [...] primera calidad, árboles corpulentos, con gra[...] proyecto de urbanización destinado a viviendas [...] categoría. Se aceptan proposiciones de proyect[...] conjuntos de urbanización sobre una may[...] superficie. Dirigirse por correo a casilla 200 - San[...] Cruz.

Familia extranjera vende

Ultima oportunidad ropa hombre, mujer, árbol de navidad, platería, mesa chica de billar y otros artículos de casa. Sábado y domingo de 8.00 a 16.00 hrs. Gral. Inofuentes 247 con calle 8 Calacoto (izquierda de Ballivián).

Depósito cubierto

Se necesita de 500 a 600 mts. Cuadrados preferentemente de 4 a 5 mts. de alto. Que sea bastante seguro.

Referencias a Casilla Nº. 2713.

Cajera o Cajer[o]

Se requiere los servicios de un Cajer[o] (a) con experiencia. Presentarse por[...] tando Curriculum Vitae y documen[...] tos el lunes 15 de 9 a 12 en COP[...] CENTRO LIMITADA. Camacho 1421.

Enmaderadores

Se precisa enmaderadores mineros con experiencia para el avance de derrumbes en interior mina. Ref. Teléfonos 83076 u 84409

Alquilo

Departamento dos dormitorios, living, comedor, cocina, baño y dependencias de servicio. Completamente amoblado, teléfono, calefón etc. Plaza Isabel La Católica 2498 3º Piso.

Ref. Tel. 41814 horas oficina.

Por motivo de viaje

Familia extranjera vende enseres de casa, ropa nueva y de poco uso. Sábado y Domingo de 10 a.m. a 17 p.m.

Dirección.- B. Vera Nº 6580 entre Calle 6 y 7 Irpavi.

CAMARAS FRIGORIFICAS INDUSTRIALES

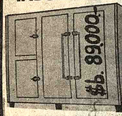

2.72x2.25x1.10

IMPORTADORA FERNANDEZ
JENARO SANJINES 451
TEL.64529-CASILLA 5174

Atención inversionistas

VENDO 26.800 m2. de terreno, con yacimientos de arcilla para 50 años de producción de CERAMICA ROJA, plataformas y caminos para organizar una de las fábricas más importantes de LA PAZ, estudio de factibilidad y de suelos, análisis de tierra, con fábrica en funcionamiento, gran demanda de la producción de ladrillos y tejas. Ref. Tel. 61131 de 12.30 a 13.30 y de 19 a 20 todos los días, Domingos todo el día, casilla 7766 La Paz.

SIFON ORIENTAL

AGUA PURIFICADA Y GASIFICADA

ENTREGAS A DOMICILIO

TELEFONO 22982-27533

PRODUCTOS ORIENTAL

CALLE COLOMBIA 520

VOX 75

GOOD YEAR

¡UYUYUY...!!

SEGURIDAD A PRECIO UNICO

391.00 $b.

5,60x12

LA PAZ: Av. Arce esq. Rosendo Gutiérrez

SUCURSALES: STA. CRUZ-POTOSI COCHABAMBA-SUCRE-ORURO-TARIJA

COBANA

VOX 75

Contadores auditores

IMPORTANTE INDUSTRIA EN EXPANSION REQUIERE

- Jóvenes profesionales con sólida formación y experiencia en análisis contable.
- Se ofrece puesto de responsabilidad y carrera en sólida empresa.
- Máxima reserva.
- Enviar antecedentes a:

AUDITORES
CASILLA 10318
La Paz-Bolivia.

PO PERSONNEL OFFICE

ROTARY CLUB DE LA PAZ

"GRAN CONCURSO NACIONAL DE CANES 1975"

CONVOCATORIA

Rotary Club de La Paz, convoca a los propietarios de canes, para el tradicional Concurso Nacional de Canes, a realizarse en la ciudad de La Paz, el 5 de Octubre, en el local de exposiciones del Ministerio de Agricultura, a partir de las 9.00 de la mañana, bajo las siguientes condiciones:

1.—Pueden ser inscritos todos los canes incluso los "Chapis"

2.—El libro de inscripciones estará abierto a partir del día 15 de septiembre hasta el 4 de octubre, a hrs. 12.00, en la secretaria del Club, Av. 6 de Agosto Nº 2655—Planta baja, todos los dias hábiles desde horas 10.00 a 12.00 y de horas 15.00 a 19.00

3.—Para la inscripción es necesario que el can concursante esté vacunado contra la rabia, moquillo (distemper) y Lestospirosis canina. Poseer además la Patente Municipal respectiva.

4.—Los expositores del interior podrán solicitar inscripción por carta, telegrama o radiograma dirigido a Rotary Club de La Paz, especificando raza, sexo, edad y dirección completa. Los gastos de traslado y presentación corren por cuenta del interesado. Rotary Club de La Paz—Casilla 434—La Paz.

5.—Por derecho de inscripción de cada animal de raza deberá pagarse $b.50.00 y por "chapi" $b.20.

6.—El reglamento y las condiciones del concurso serán entregados a los propietarios de los canes en el momento de la inscripción.

Las obras sociales que realiza Rotary Club de La Paz, son el resultado de la solidaridad humana. Su aportación es importante y contribuirá a la construcción de una Posta Sanitaria en la Zona de Villa Fátima (Camino de los Yungas).

Tome Coca-Cola TODO VA MEJOR CON COCA-COLA

Rotary International

Orisa

"JOCKEY CLUB LA PAZ S.A.

COMUNICADO

Para público conocimiento de los señores accionistas del Jockey Club La Paz. S.A. se hace saber que la Asamblea Extraordinaria realizada el día 5 del mes en curso en el local del Club de La Paz, fue convocada para conocer el informe de la Comisión de alto nivel constituida en anterior asamblea con el exclusivo objeto de estudiar el problema de la adjudicación y sorteo de lotes y proponer soluciones definitivas.

Como resultado de un amplio y detenido análisis y discusión de las diversas opiniones y alternativas de solución y agotado el debate, se aprobó el informe por decisión mayoritaria de los asambleístas, ratificando el sorteo y adjudicación de lotes verificado en Asamblea del 24 de febrero del presente año.

Con el producto total de la adjudicación se procederá a la redención de las acciones.

Para este efecto, los señores accionistas deberán registrar sus títulos en el plazo de 90 días a contar de la fecha, en la Secretaría del Club, calle Mercado Nº 1326 segundo piso (Hogares Bolivianos S.A.) todos los días hábiles de horas 10 a 12 y de horas 15 a 17.

Las acciones no registradas se consolidarán en favor del Club, perdiendo los tenedores su derecho a la compensación.

La Paz, 12 de Septiembre de 1975

EL DIRECTORIO

CBF incentiva cultivo de la soya en Tarija

TARIJA, 13 (PRESEN
IA).- La Corporación Bolivian
e Fomento, a través de
erente General, Cnl. Antoni
ojas Moltavo, declaró que es
stitución, con el fin de ir
entivar el cultivo de la soya e
ámbito nacional, no obstan
e estar pendiente la conclusió
e la Fábrica de Aceites de Vil
lontes, ha adquirido, al mism
recio, todos el excedente de l
roducción de Santa Cruz y l
roducción regional del Chac
arijeño.

Esta aclaración la formó
l Gerente General en razón le
ue existían reclamaciones
endientes de las fe
anizaciones cívicas, las que a
bían exteriorizado preocupación
ebido a que, en principio la
BF había fijado precio para la
oya de origen cruceño y nasi
ara la cultivada en este
Departamento.

Por otra parte, el Cnl. Bias
Montalvo reveló que la Cor
oración Boliviana de Fomento
está gestionando la exportación
de los excedentes de la pro-
ducción de azúcar nacional,
pero que esta medida no afectará, de ninguna manera, a los transportistas locales, puesto que, como se ha previsto, los ingenios Stephen Leigh y Moto Méndez de Bermejo, cubrirán las necesidades de los mercados de Tarija, Potosí, Chuquisaca y Oruro. "Es anhelo de la CBF - dijo- que los transportistas tarijeños lleguen con sus vehículos hasta el Puerto de Rosario (Argentina), transportando nuestros productos de exportación; pero ese es un recurso de la Cancillería de la República y del Ministerio de Transportes y Comunicaciones y no una incumbencia nuestra".

OBRA MUNICIPAL.- Acera oeste de la Plaza Bolívar de Quillacollo que será entregada al servicio público, con motivo de la efemérides departamental de Cochabamba.

MUESTRARIO.- Parte de muestrario mineralógico que fue obsequiado por la Corporación Minera de Bolivia para el museo de la Casa de la Cultura de Cochabamba.

Impartieron en Oruro instrucciones para censo general del próximo año

ORURO, 13 (PRESEN-CIA).- Subprefectos y otras autoridades provinciales y funcionarios rurales, entre los que se encuentranlos docentes, recibieron hoy instrucciones preliminares, acerca de las actividades que deben cumplir durante el Censo Nacional de Población y Vivienda, que se efectuará en el curso del siguiente año.

Las menchadas, autoridades y funcionarios se reunieron en el despacho prefectural, bajo la presidencia de la Primera Autoridad del Departamento general Angel Quintanilla Blasco, para escuchar las instrucciones impartidas por personeros del Instituto Nacional de Estadísticas y Censos.

El Director Ejecutivo del Censo Nacional, doctor Armando Pinel, y el experto de las Naciones Unidas, Horacio Somigliana, explicaron a los asistentes la función que deben desempeñar durante esta etapa de pre-censo, calificada de muy importante. La atención mayormente se centró en el manejo de los diversos formularios que se utilizarán en el empadronamiento.

Los subprefectos ofrecieron cooperar con los trabajos que les sean asignados, así como una labor intensa de concientización

COMIBOL donó un muestrario para el museo de Cochabamba

..COCHABAMBA, 13 (PRESENCIA) - En una ceremonia realizada ayer, en horas de la tarde, el Gerente General de la Corporación Minera de Bolivia, Gral. Jesús Vía Soliz, entregó a las autoridades municipales una muestra mineralógica preparada por los técnicos de la Corporación Minera de Bolivia, destinada al Museo de la Comuna.

El Gral. Vía Soliz, a tiempo de entregar la magnífica muestra, manifestó que lo hacía con mucha satisfacción, porque significaba un presente de los trabajadores del subsuelo y de la empresa que es columna vertebral de la economía del país, al pueblo de Cochabamba. Señaló el Gerente de la COMIBOL que, íntimamente, había sentido una profunda emoción por el interés mostrado por las autoridades municipales por contar con ese muestrario mineralógico, que serviría para incrementar la riqueza que posee la Municipalidad y que significa una síntesis de la riqueza minera del país.

También se entregó un armario, un mapa mineralógico, con una dedicatoria a Cochabamba, como homenaje a la lucha libertaria del 14 de septiembre de 1810.

Las autoridades municipales, al agradecer el presente, relievaron el trabajo que realiza en el país la Corporación Minera de Bolivia. Significaron el gran interés que muestra el Gerente General y sus inmediatos colaboradores, apuntando que la empresa estatal había tomado un gran impulso y que, fruto de ello, era el cambio que estaba sufriendo la COMIBOL, al haber planificado el cambio de su maquinaria, la instalación de importantes plantas de volatilización, que permitirán que esta empresa, pese a la baja del precio de los minerales, pueda brindar ganancias, en base a un trabajo bien planificado.

Agradecieron el presente y finalizaron indicando que los cochabambinos guardarán esas muestras, teniendo el espíritu de los hermanos mineros que están luchando, con una mejor orientación, en procura de buscar mejores horizontes

para preparar todos los días de la semana, cocine en su casa **4 a 6** platos de las sabrosas... apetitosas SOPAS MAGGI!

VENTAS: LA PAZ: Agencia Venado. Murillo 733
Royal Ltda. Pasaje Ortega 655 - Bolivar 624 - Figueroa 780

SANTA CRUZ MATEO KULJIS 24 de Septiembre Nº 364 | ORURO DISTRIBUIDORA S&P PAGADOR 1412 | COCHABAMBA DISPRODAL CALAMA 3582 | TARIJA A.DUBRAVCIC I. SUCRE 752 | SUCRE MATULIC y Cia. SAN ALBERTO 2 | POTOSI J.DELSO y Cia. Millares esq. Periodista

AVILA PUBLICIDAD

Hasta fin de año se creará una infraestructura de inmigración

Hasta fin de año se creará la infraestructura del servicio de inmigración, con la construcción de edificios propios, dotados de todos los medios de comodidad y de trabajo y con la instalación de una red de comunicaciones radiales, cuya central funcionará en La Paz, según informó el Subsecretario de Migración, Guido Strauss.

En Santa Cruz, dijo, el Servicio de Inmigración cuenta ya con local propio y moderno, donde funcionan otras oficinas dependientes del Ministerio del Interior y de la Policía Boliviana. Edificios modernos serán construídos de inmediato en Villazón, Copacabana y Yacuiba, puntos fronterizos de mucho movimiento.

En una segunda etapa del plan, se ha previsto la construcción de otros edificios en Puerto Suárez, Bermejo, Chihuana, Casani, Pocitos, Desaguadero y Tambo Grande.

Dos tipos de estructura arquitectónica serán empleados en esas construcciones; edificaciones para clima tropical y para regiones frías en el Altiplano. Las primeras dotadas de los elementos que permitan combatir el calor mediante sistemas de refrigeración; las segundas, para resguardar del frío y de los vientos.

Los edificios de puestos fronterizos comprenderán una oficina para el Jefe de Frontera y su auxiliar, una oficina para archivo, un gabinete de radio, una celda para detenidos, dos dormitorios, comedor, cocina, despensa y servicios sanitarios. En estos edificios, además, se destinarán dos alas para oficinas y dormitorios de la Policía y para oficina y dormitorio del Instituto Boliviano de Turismo.

De acuerdo a una disposición gubernamental, las alcaldías de esas jurisdicciones cederán los terrenos necesarios. En el caso de Villazón, según destacó Strauss, la alcaldía no sólo ha cedido terrenos sino que se ha comprometido a costear los gastos de construcción.

La construcción de esos edificios, según anticipó, contará con la cooperación de la Policía Boliviana, que contribuirá con la mano de obra calificada. Gestiones en el mismo sentido se hacen ante las Fuerzas Armadas, para lograr su colaboración a través de Acción Cívica.

Guido Strauss anunció que esas obras se realizarán directamente por administración, para evitar mayores costos que supongan adjudicación de los trabajos a empresas constructoras. Mediante Decreto Supremo, por otra parte, el Ministerio del Interior ha sido autorizado para tramitar un préstamo de un millón de pesos bolivianos ante el Banco Central de Bolivia, con destino a la creación de la infraestructura de inmigración, cuyo financiamiento, además, descansará en un porcentaje sobre el impuesto de viaje que se cobra a todo pasajero.

- SUBSECRETARIO.-- Guido Strauss, al anunciar la creación de una infraestructura de inmigración, ha informado sobre la nueva organización que ha dado a ese servicio, tanto para preservar los intereses del país en lo relativo al tráfico migratorio, como para imponer normas que faciliten la tramitación de pasaportes y visas para turistas.

DIN pide ayuda para identificar a un cadaver

Funcionarios de la Dirección de Investigación Nacional hicieron el levantamiento legal de un cadáver que corresponde al sexo masculino. Fue encontrado en la zona de Chijini de esta ciudad y se desconoce su identidad.

Los restos presentan las características de haber sido un caso de atraco.

La DIN está en procura de la identificación del occiso y para ello ha proporcionado los siguientes datos físicos:

Constitución física: Robusta; Altura aproximada, 1.65 m.; Cara: grande, redonda; Nariz: ligeramente aguileña; Boca: mediana; Labios: medianos; Ojos: grandes, color café claro; Orejas: medianas; Cabellos: negros, lacios; Frente: ancha; Pómulos; normales;

En agosto se exportaron 1.735.957 kilos de estaño

- Las exportaciones de estaño en agosto fueron de 1.735.957 kilos finos y la exportación de concentrados alcanzó a 1.038.008 kilos finos, según informó el Departamento de Estudios Económicos del Ministerio de Minería.

De acuerdo a esos mismos informes, las exportaciones de estaño metálico alcanzaron la cantidad de 697.949 kilos finos, que representa el 40 por ciento de las exportaciones.

Esas exportaciones las realizó COMIBOL, con 540.145 kilos finos: Minería Mediana, con 420.258; ENAF, con 697.949 y BAMIN con 77.605.

Industrial alemán cumple 50 años de trabajos en Bolivia

Mañana se cumplen los 50 años de permanencia en Bolivia del Sr. Ernesto Schilling H., ciudadano alemán que trabajó en Bolivia desde 1925 en el ramo de la droguería, contratado a la sazón por la firma Albrecht.

El Gobierno lo condecoró con la Orden Especial al Mérito Civil "Mariscal Andrés de Santa Cruz", en el grado de Comendador, reservado a los extranjeros que hayan prestado eminentes servicios al país.

-BODAS DE ORO.-- Ernesto Schilling H. cumple mañana 50 años de actividad en Bolivia, en la fabricación de productos químicos y de droguería. Es Gerente General de los Laboratorios "INTI" S.A. del que es fundador junto con el Dr. Alfredo Rea Nogales, socios hace cerca de 40 años. El Gobierno de Alemania Federal le confirió la condecoración de la Gran Cruz al Mérito y el Gobierno de Bolivia, la medalla del "Mérito Civil Mariscal Andrés de Santa Cruz".

Después de trabajar más de 10 años con Carlos Albrecht, propietario de la Droguería Albrecht, organizó su empresa privada que la denominó Droguería "Hamburgo". Sus primeros colaboradores fueron Alfredo Rea Nogales y Carlos Castillo.

Durante la segunda guerra mundial, en que Schilling tuvo que ausentarse por el problema de las denominadas "Listas Negras", la firma tomó el nombre de Rea Nogales y Cía. Al regreso de Schilling; se creó la firma Droguería "Inti", S.A.

INDUSTRIA

En el año 1947, se instalaron los equipos industriales del actual "Laboratorios INTI, S.A., bajo la presidencia y regencia farmacéutica del Dr. Alfredo Rea Nogales. La factoría de productos químicos y farmacéuticos cuenta a la fecha con 250 trabajadores entre administrativos, técnicos y obreros. Posee la maquinaria más moderna de laboratorio, control, análisis y otros con lo que se garantiza la calidad de la producción, sujeta a patrones o normas internacionales.

ACTIVIDAD CULTURAL

Ernesto Schilling se desempeñó durante 27 años como Encargado General del Colegio Alemán "Mariscal Braun" de La Paz. Fue Director del Instituto Cultural Boliviano-Alemán, desde donde realizó una labor muy activa en favor de la juventud estudiosa boliviana. En ese período de su labor en Bolivia recibió del gobierno alemán la condecoración de la Gran Cruz al Mérito.

Por espacio de 25 años cumplió las funciones de Vice-Presidente del Centro Cultural Alemán.

Amante de la tierra boliviana, recorrió su territorio hasta los últimos confines. Dice de Bolivia que puede alcanzar su independencia económica a través de una industrialización acelerada y planificada.

$us. 12 millones

Llegará misión japonesa para negociar crédito para caminos

(ANF).- Una misión japonesa de alto nivel llegará al país con el objeto de negociar los términos de referencia del contrato de préstamo por 12 millones de dólares que otorgará Japón a Bolivia.

La delegación japonesa estará en La Paz hasta el 25 de septiembre próximo,

La delegación japonesa estará en La Paz hasta el 25 de septiembre próximo, fecha en que se espera llegar a un acuerdo definitivo para la suscripción del convenio.

El subsecretario de Transportes informó a ANF, que el crédito será empleado en la construcción de la carretera San Borja - Puerto Salinas de 145 kilómetros de longitud.

La concesión de este financiamiento será oficializada en un documento que suscribirán la Cancillería y la Embajada del Japón en Bolivia, el martes 16 de septiembre.

La operación financiera fue objeto de multiples estudios por parte del gobierno nipón, que finalmente decidió prestar apoyo económico a este proyecto caminero incluido en el Plan 3.000.

CONDICIONES

Las condiciones de financiamiento, fueron calificadas como "blandas" por el propio embajador de Japón que indicó que el interes anual sería solamente del cuatro por ciento, con un plazo de 25 años y 7 de gracia.

EMPRESTITO DEL BID

El gobierno ha enviado al Banco Interamericano de Desarrollo toda la documentación necesaria para la concreción de un empréstito por 40 millones de dólares para proyectos camineros.

El Ing. Mario Antezana, subsecretario de transportes, hizo conocer que estos recursos, en caso de ser concedidos serían utilizados en la construcción del tramo carretero La Paz - Cotopata y de 26 puentes del Plan 3.000.

El camino La Paz- Cotopata tiene una longitud de 45 kilómetros. Se explicó en el Ministerio de Transportes, que se trata de un tramo difícil, en tanto que los puentes que serían construidos con los fondos que daría el BID, serían los más grandes de todo el plan.

Por su parte, el representante del Banco Interamericano de Desarrollo dijo que la solicitud será considerada este segundo semestre de 1975, y que existía disposición favorable en el organismo internacional para atenderla positivamente.

"Se trata del crédito más grande que aprobaría el Banco Interamericano de Desarrollo para proyectos de Bolivia" dijo el Dr. Lempira Bonilla.

Como se recordará, hace algunos días se habló de un financiamiento de 84 millones de dólares que concedería el BID para programas de desarrollo, el empréstito de 40 millones de dólares está incluido en el financiamiento.

RUTA DE LOS ...ERTADORES

El subsecretario de Transportes indicó que actualmente el gobierno venezolano negocia los términos de referencia del contrato con la firma TANARC, para la elaboración de los estudios de diseño del Camino Potosí - Sucre - ...ja.

Esta empresa venezolana trabajará con firmas nacionales en este proyecto.

El ingeniero Mario Antezana señaló que existen estudios de posible ruta, sin embargo, deben ser actualizados, porque muchos datan del año 1942.

- PRODUCCION NACIONAL.- Atlas Copco Andina ha comenzado el ensamblaje de perforadoras neumáticas y compresoras en sus instalaciones provisionales de El Alto de La Paz; en una primera etapa de producción nacional dentro del campo industrial de las asignaciones concedidas a Bolivia por el Acuerdo de Cartagena. Atlas Copco tiene la intención de ampliar y diversificar esa producción, para pasar de la etapa de simple ensamblaje a la producción íntegra. La composición gráfica muestra dos aspectos de la entrega de las primeras máquinas ensambladas por Atlas Copco.

Caja de la CBF ejecutará varias obras en el país

- La Caja de Seguro Social de la Corporación Boliviana de Fomento, ejecutará varias obras sociales en algunos distritos del país.

La información fue proporcionada por el director de la Caja de la CBF José Venegas, quien señaló que la institución que él preside ha programado la instalación de una unidad hospitalaria en la localidad fronteriza de Bermejo, Tarija, con capacidad para 100 camas.

Informó también que la Caja de Seguro de la CBF construirá una obra similar en la ciudad de Cochabamba en la zona de Cala Cala, con capacidad para 300 camas, asimismo, procederá al reequipamiento de la unidad hospitalaria que tiene la entidad en la región de Guabirá, Santa Cruz.

AMBULANCIAS

Por otra parte, anunció que proximamente se llamará a licitación pública para la adquisición de cuatro ambulancias que serán destinadas para la atención de los afiliados de la Caja en los centros sanitarios de Bermejo, Cochabamba, Guabirá y La Paz.

El costo de las cuatro ambulancias ha sido estimado en 70.000 dólares, que serán financiados por la institución.

VIVIENDAS

Anunció también que la institución iniciará un vasto plan de construcción de viviendas para los trabajadores deBermejo, Guabirá y Villamontes, donde la Corporación tiene complejos industriales como ser los ingenios azucareros, la planta de aciete y otras. Las viviendas beneficiarán a los trabajadores de menores ingresos en los campos de la explotación de la goma, la castaña, zafreros y los trabajadores en ganadería.

INVERSIONES

Por otra parte, la Caja de la CBF ha invertido la suma de 11 millones de pesos bolivianos en la atención de sus asegurados y la otorgación de préstamos para vivienda.

Asimismo, anunció la construcción de un moderno edificio de 25 pisos donde funcionarán todas las dependencias de la Corporación de Fomento y la Caja de Seguro; que la obra tendrá un costo aproximado de 3.000.000 de dólares y que en el momento cuentan con 1.200.000 dólares para iniciación de los trabajos.

La construcción del edificio será financiada con cooperación de la CBF y el aporte de los trabajadores, asimismo, el alquiler de las oficinas del moderno edificio, permitirá la capitalización de la Caja.

Finalmente, Venegas informó que la Caja cuenta con aproximadamente 80 trabajadores en todo el país. Concede créditos a todos sus afiliados hasta la suma de 80.000 pesos bolivianos para contrato anticrético y hasta 150.000 pesos bolivianos para la adquisición de bienes duraderos.

Al finalizar, dijo que la Caja de Seguro de la CBF, tiene niveles muy satisfactorios y perspectivas alentadores para la atención de sus afiliados, indicando que el reglamento de inversiones de la entidad es el más agresivo entre las otras entidades similares del país.

Noticias breves

CURSO

A partir de mañana, a las 19.15, comenzará el Curso sobre Liderazgo para obreros y campesinos, organizado por el Equipo Diocesano en colaboración del equipo del Movimiento Familiar Cristiano. El local del Curso será la parroquia de Munaypata.

Los temas serán desarrollados por el profesor Abel Soria, el Dr. Damián Irusta, y el matrimonio de Gustavo y Beatriz Velasco.

CARDIOLOGIA.

Entre el 18 y el 20 del presente mes, se llevará a cabo un Curso sobre Cardiología, aspectos Clínicos y Quirúrgicos, dictado por profesionales extranjeros especialmente invitados por las autoridades del Hospital del Tórax, Son ellos René G. Favoloro, Luis. M. de la Fuente, Jorge Tronge y Ezio Zuffardi.

LAB

La Federación de Héroes Nacionales de Bolivia, presidida por César G. Hoyos Cadena y Carlos Paredes Loza, aprobó una resolución de homenaje a las Bodas de Oro a la primera entidad aérea del país.

Dicha resolución manifiesta que el LAB tiene dedicada toda una vida al servicio de Bolivia; que los servicios del LAB se destacaron especialmente en la pasada Guerra del Chaco. Y que en tiempos de paz el LAB abrió nuevas rutas en su afán de coadyuvar al progreso del país.

HOMENAJE

El Centro de Residentes Tarijeños realizará mañana un acto cultural , como homenaje a los 150 años del país.

"La decisión tarijeña de pertenecer a Bolivia" será el tema principal del acto. El disertante es el Ex-Rector de la Universidad tarijeña, Dr. Alberto Sánchez Rossel, ex-Representante Nacional y actual vocal del CNES.

La sesión cultural se llevará a cabo a las 18 y 30 en la Casa de la Cultura "Franz Tamayo".

CURSO

Fueron inauguradas ayer las instalaciones del centro de Enseñanza Pre-universitario "CEPU", ubicado en la calle Ingavi 1047. Al acto inaugural asistieron autoridades y profesores universitarios de la UMSA, quiénes tendrán a su cargo la dirección del centro.

El objetivo del centro es preparar a los postulantes a la universidad, mediante cursos vestibulares y de orientación para bachilleres que deseen lograr preparación para sus futuros estudios superiores.

POSESION

El Cap. de Policía Eddy Villarroel Córdova fue posesionado ayer como nuevo Alcalde Municipal de Copacabana. El acto de posesión estuvo a cargo del Oficial Mayor de Cultura y Alcaldía Provinciales.

Durante la toma de juramento, la autoridad municipal exhortó al Cap. Villarroel a trabajar con sacrificio y patriotismo por el desarrollo de esa región. Por su parte, el nuevo alcalde prometió cumplir con su deber como Oficial de la Policía Nacional y transformar Copacabana en un centro de atracción turística.

DISPOSICION

Los propietarios de las casas de la Calle Jaén tienen plazo hasta el próximo 10 de octubre para pintar las fachadas de sus inmuebles, según Ordenanza Municipal Nº 71/75.

Deberán emplear pintura blanca, para las rejas de color negro y las puertas y ventanas de color verde o azul oscuro. Para el cumplimiento de esa ordenanza, la Alcaldía proporcionará la mano de obra.

DIA DE LA PRIMAVERA

De acuerdo a instrucciones de la Dirección Distrital de Educación Urbana, la fiesta de La Primavera, que se recuerda el próximo domingo 21, se celebrará con farándulas y regocijo estudiantil en sus propios locales.

A esos actos, -según la disposición- los directores y cuerpo docente están obligados a asistir, La celebración de esa fecha deberá hacerse en los locales escolares, con el propósito de evitar gastos "insulsos" a los padres de familia.

Aduana intensifica control en los "mercados negros"

.La Dirección Nacional de Aduanas dispuso se realice un mayor control en los llamados "mercados negros" de la ciudad, con la finalidad de evitar la venta de mercadería internada ilegalmente al país.

Las autoridades de la Aduana indicaron que todos los días, especialmente los miércoles, y sábados, se destacarán comisiones especiales, para verificar la venta de mercadería en esos mercados y las calles de la ciudad.

Explicaron que esta labor concluirá cuando las autoridades de la aduana consideren que se ha erradicado el contrabando "hormiga".

Por otra parte, informaron también que se ha intensificado la vigilancia en las fronteras por donde ingresa la mercadería, especialmente en las regiones fronterizas como el Desaguadero, Copacabana, Puerto Suárez, Villazón y otros distritos del país.

Consideran, igualmente, que los llamados "mercados negros" pueden seguir funcionando con la venta de mercaderías nacionales e importadas, siempre que demuestren haber cumplido con sus pagos impositivos.

Explicaron que esta labor de vigilancia se mantendrá en forma permanente en vista de que el último trimestre de cada año, es el más intenso en el tráfico ilegal de mercaderías, debido a las fiestas de Navidad y Año Nuevo.

Nueva escuela para Cala Cala

..Acción Cívica de las Fuerzas Armadas entregará el miércoles 17 una escuela seccional en Cala Cala, Provincia Cercado, del Departamento de Oruro.

La edificación albergará a más de cien alumnos por turno. Los pobladores del lugar, en forma reiterada habían solicitado la construcción de ese edificio. A la entrega asistirán las autoridades militares de la Segunda División del Ejército y de Acción Cívica de las FF.AA.

Periodistas de Latinoamérica se reunen en Brasil

En la ciudad brasileña de Porto Alegre, se realizará la IV Reunión Internacional de ex - Becarios del Centro de Estudios Superiores de Periodismo para América Latina y del Sindicato de Periodistas Profesionales de Porto Alegre.

Los periodistas bolivianos Héctor Rodríguez Sanjinés, José del Castillo B. y Renato Ordoñez han sido invitados por ambos organismos para concurrir a la reunión.

Los objetivos de la reunión son examinar la situación de la prensa en América Latina y trazar los lineamientos tendientes a unificar criterios en torno a los principios de solidaridad y coordinación de actividades entre los organismos profesionales del periodismo.

Foro de integración y ciencias sociales se realizará en España

Bajo el patrocinio de la universidad hispanoamericana de La Rábida y de otras instituciones, a fines de este mes se llevará a cabo el II Foro Iberoamericano de Integración y Ciencias Sociales en La Rábida, España.

El seminario se dedicará al estudio de la "Crisis del Estado en la Sociedad Iberoamericana: diagnóstico y prospectiva". Analizará igualmente el tema "Crísis y nuevas orientaciones teóricas en las ciencias sociales".

En el tema de integración, se estudiarán los problemas del subdesarrollo, empresas multinacionales iberoamericanas, ciencia y tecnología, sistema de valores, desintegración cultural, burocracias estatales y tradiciones comunales. En lo referente a la prospectiva, se estudiará el Estado nacional en el año 2.000 futuro económico, política y cultural del Estado y sus alternativas.

El discurso inaugural de este simposio estará a cargo del ex-Presidente de Bolivia Luis Adolfo Siles Salinas.

Han sido invitados a este encuentro el Canciller de Colombia, Indalecio Liévano; Arístides Calvani, ex-Ministro de RR.EE. de Venezuela; Carlos Delgado, Director de SINAMOS del Perú; Manuel Lizcano, Felipe Herrera, Raúl Previshch; Jorge Guillermo Llosa, Embajador del Perú en Bolivia, y un numeroso grupo de docentes, expertos e investigadores en materia social del continente.

Asociación de Aseguradores:

Estudia proyecto para crear escuela de seguros

La Asociación Boliviana de Aseguradores en su última reunión de directorio, reactualizó el estudio y consideración de los proyectos dirigidos a la creación de una escuela de seguros.

De acuerdo a la información esta escuela permitirá una mejor capacitación profesional, a los trabajadores que prestan servicios en las compañías asocidas, asi como la formación de nuevas promociones.

Los proyectos de organización contemplan varios niveles de estudio que van desde la habilitación de agentes vendedores, hasta la adquisición de conocimientos técnicos en contabilidad de seguros, cálculos actuariales, derecho del seguro, seguro de vida, seguros sociales y otros.

Según los programas, los cursos podrán extenderse tres o cuatro años de prácticas intensas en los campos teóricos y prácticos y, de esta manera, será posible contar en el país con expertos altamente capacitados para el ejercicio de la profesión.

Para llegar a una conclusión definitiva, que permita materializar la creación de la escuela de seguros, la Asociación de Aseguradores ha designado una comisión integrada por los señores Ruben Lijerón, Héctor Mendieta y Richard Van Norman Wittford, que deberá elevar un informe en conclusiones lo más pronto posible.

CURSO DE SEGURO

La Asociación Boliviana de Aseguradores, informó que la Organización de las Naciones Unidas ha enviado una invitación a nuestro país para participar en un curso de seguro que se realizará en Turín,Italia.

Este curso contempla el perfeccionamiento profesional y técnico de dirigentes del sector de seguros, administración, organización y gestión de la empresa, derecho de los seguros, técnicas aplicadas a los ramos de seguros, matemáticas aplicada, relaciones y otros.

Los requisitos exigidos son: ser egresado universitario o de escuelas especiales en materias financieras, con experiencia mínima de cinco años en cargos de responsabilidad y edad mínima de 30 años.

Presidente Stroessner pasará por Santa Cruz el viernes 19

Santa Cruz, 13 (PRESENCIA) - El viernes 19, el Presidente de la República del Paraguay, Gral. Alfredo Stroessner, recibirá los honores militares en el Aeropuerto "El Trompillo" de esta ciudad, hará escala de unas horas antes de continuar viaje a Lima, de donde se trasladará a China Nacionalista.

El Gral. Stroessner estará acompañado por el Canciller Raúl Sapena Pastor y una numerosa comitiva, que serán recibidas por el Ex-Embajador de Bolivia en Paraguay, el Prefecto del Departamento Heberto Castedo y la guarnición perteneciente a la Octava División del Ejército.

La primera escala de la gira del Presidente Stroessner será la ciudad de Santa Cruz, luego se realizarán otras en Lima, Madrid y Hong Kong, antes de llegar a Taipei.

Universidad Boliviana

Consejo Nacional de Educación Superior

Aviso Nº. 3 - 75

POSTULANTES ACEPTADOS A LA UNIVERSIDAD BOLIVIANA

1. Las listas que se publican a continuación consignan a los postulantes a la Universidad Boliviana que han sido ADMITIDOS para estudios universitarios a partir del SEGUNDO SEMESTRE ACADEMICO de 1975, en función de los Exámenes de Ingreso correspondientes.

2.- La codificación empleada en estas listas deberá ser interpretada como sigue: Las primeras seis cifras significan: AÑO DE NACIMIENTO, 2 cifras; MES DE NACIMIENTO, 2 cifras; Y DIA DE NACIMIENTO, 2 cifras; a continuación de las seis cifras, se consignan las tres letras correspondientes a las iniciales del APELLIDO PATERNO, APELLIDO MATERNO y PRIMER NOMBRE registrado en los documentos de identificación presentados por cada postulante.

Ejemplo de interpretación del código: El postulante CARLOS ALBERTO MORALES GUTIERREZ, nacido el 5 de junio de 1953, tiene el código 530605*MGC formado de la siguiente manera: 53 las dos últimas cifras del año de nacimiento; 06 correspondiente a junio sexto mes del año y 05 correspondiente a la fecha del día de nacimiento, seguidos por las iniciales de los apellidos paterno, materno y primer nombre.

DOS ULTIMAS CIFRAS DEL AÑO DE NACIMIENTO	NUMERO DE ORDEN DEL MES DE NACIMIENTO	FECHA DEL DIA DE NACIMIENTO	INICIAL APELLIDO PATERNO	INICIAL APELLIDO MATERNO	INICIAL DEL PRIMER NOMBRE

530605 MGC

Universidad Boliviana "Gabriel René Moreno" - Santa Cruz

1 561227.ARR	51 560501.CAJ	101 540422.JOH	1 370122.PAA	201 560426.SRJ
2 561003.AOR	52 560504.CVD	102 561229.JPR	570309.PYW	202 550701.SOA
3 570601.APS	53 550226..CGJ	103 560830.JAE	541105.PRE	203 530601.SMI
4 560611.AVR	54 560527.CAJ	104 560828.JEY	550906.PSL	204 540118.SDC
5 500212.AZN	55 550616.HCA	105 560413.JTD	550612.PSJ	205 560709.SVJ
6 550430.AAM	56 540208.CBO	106 551107.JJA	560404.PGJ	206 561017.SVJ
7 530629.APP	57 570429.CGE	107 520801.JAE	157 1115.PMV	207 530919.SSC
8 560523.APB	58 540729.CEM	108 551130.JFM	158 1105.PCD	208 450515.SPR
9 490814.AUC	59 570519.CVC	109 570426.LSG	159 309.PCW	209 550510.SBR
10 551105.ACJ	60 560611.CVM	110 550523.LOJ	160 21.PFE	210 540618.SPD
11 520930.ANA	61 540530.CFC	111 550409.LST	161 217.PSJ	211 550419.SCA
12 540502.ABJ	62 561201.DPE	112 571121.LMF	162 55 6.PDP	212 551015.SMR
13 561113.AMV	63 540423.DPF	113 560812.LMJ	163 55 8.PCR	213 570131.SEC
14 560125.AQE	64 531020.DBC	114 551006.LCW	164 571 .PPR	214 570217.SAR
15 570126.ASG	65 571112.DRM	115 541116.LPM	165 561 .PPJ	215 530703.TGA
16 560413.AJJ	66 470817.EGR	116 570923.LOL	166 540 POP	216 550313.THR
17 540212.ABC	67 520923.EMA	117 540424.LJG	167 5212 PAE	217 530410.THR
18 551101.AGS	68 560517.EMO	118 530215.LCL	168 5407 MM	218 550407.TME
19 560420.AAA	69 540208.FAJ	119 531019.LMJ	169 5610 AJ	219 570506.TPR
20 550804.ALD	70 540524.FBE	120 570404.LRG	170 550930 HE	220 521004.TSA
21 520804.ACE	71 560717.FPJ	121 490804.MLP	171 570516 EJ	221 540711.TIM
22 560104.AAA	72 561028.FJJ	122 550303.MCM	172 560907 H	222 560403.TRR
23 551005.AHH	73 570123.FBC	123 540103.MKA	173 540415 F	223 480515.TOM
24 540118.AVA	74 560118.FMB	124 551116.MGW	174 530404 V	224 530517.TAP
25 560524.BRR	75 560416.FSH	125 420610.MAI	175 530126 L	225 560319.TMJ
26 561114.BSA	76 550510.FFR	126 520216.MME	176 560527	226 560314.TEL
27 550327.BMF	77 540901.FPC	127 570407.MTJ	177 550314 R	227 531101.UPJ
28 540209.BAR	78 540129.FDL	128 560529.MRC	178 560408 R	228 560803.ULJ
29 530515.BQA	79 540414.FCH	129 510207.MMR	179 560212 RV	229 570731.VAJ
30 551208.BCR	80 560706.GMS	130 530327.MJN	180 560904 RJ	230 551207.VVA
31 541003.BCJ	81 560220.GMJ	131 530510.MPZ	181 540714 RV	231 560612.VAA
32 540609.BMF	82 540414.GCL	132 550721.MPO	182 551210 RAI	232 551022.VLE
33 540207.BBM	83 550226.GCC	133 531225.MRR	183 560808 RLS	233 490118.VME
34 560103.BVA	84 560913.GVH	134 560824.MLR	184 550520.RLA	234 550709.VRJ
35 550816.CLT	85 561209.GCL	135 560427.MJC	185 490824.RAB	235 510922.VCC
36 571120.CAR	86 530315.GFE	136 550220.MAZ	186 521207.RSO	236 540801.VSG
37 540611.CLJ	87 541120.GFG	137 570321.MAG	187 570117.RAL	237 550117.VZJ
38 550327.CGA	88 561127.GMC	138 560903.MAM	188 520107.RGL	238 540901.VDR
39 570204.CFJ	89 570515.GAM	139 541024.MSE	189 510917.RGR	239 561207.VJC
40 560304.CCC	90 480412.GSR	140 540901.NVG	190 570123.RMH	240 561019.VAW
41 520807.CPJ	91 550522.GHJ	141 561212.OYJ	191 570831.RSD	241 540701.VSJ
42 550523.CCL	92 570412.GAE	142 540423.OGJ	192 550121.RSR	242 550119.VAH
43 550616.CCA	93 550124.HSJ	143 551218.OFV	193 540921.ROH	243 560705.VVG
44 580915.CVC	94 580427.HCR	144 530401.OAH	194 551026.RAM	244 560514.YSR
45 521221.CSP	95 551027.HSH	145 550728.OHR	195 560626.RCS	245 541017.YIF
46 561102.CZA	96 510708.JLL	146 560504.OAE	196 540108.RRJ	246 550927.YLR
47 560227.CGF	97 531130.JDW	147 511105.OLO	197 560925.SSJ	247 560911.ZOJ
48 560920.CCW	98 550320.JVJ	148 570107.OSA	198 530818.SJJ	248 551006.ZMA
49 560627.CCS	99 541212.JCJ	149 571125.PGG	199 550415.SPJ	249 550213.ZZR
50 550813.CHR	100 561007.JCR	150 550815.PJL	200 550427.SAC	250 550903.ZBH
				251 570620.ZNG

Plazo final para el Formulario Económico

El Instituto Nacional de Estadística INE emitió un comunicado recordando a los diferentes sectores productivos del país que la prórroga para la presentación del Formulario Económico vence indefectiblemente el lunes 15

Con los datos que las empresas consignen en el formulario, con carácter estrictamente confidencial, el INE anunció que elaborará un indice estadístico actualizado sobre la actividad industrial en el país.

El incumplimiento a esta disposición tendrá severas sanciones, entre las que se halla una multa de $b. 500 por cada dia de mora. Se ha dispuesto también que las oficinas de la Renta no reciban balances anuales ni den curso a solicitudes de certificado de Solvencia Tributaria, sin la presentación previa del comprobante de recepción de ese documento.

Asimismo, la Dirección General de Industrias no dará curso ni a solicitudes de renovación de Tarjeta Industrial ni a cualquier otro tipo de trámite. y la Dirección Nacional de Electricidad no atenderá solicitudes de ningún tipo sin la presentación previa del comprobante.

Dentro del campo institucional privado, se ha previsto que la Cámara Nacional de Industrias y la Minería Mediana no den curso a la atención de gestiones, sin el comprobante de que las empresas han cumplido con la presentación del Formulario Económico.

Primera reunión de antropólogos

- BOGOTA, SEP. 13 (AFP).-- Los países signatarios del Convenio Andres Bello de integración educativa, científica y cultural, efectuarán su primera reunión de antropología este mes en LA PAZ, se anunció hoy aquí.

Participarán delegados oficiales de los ministerios de Educación de BOLIVIA, Colombia, Chile, Ecuador, Perú y Venezuela, así como delegados de los Institutos Nacionales de Antropología de los países andinos.

Los temas de trabajo de la reunión, convocada del 16 al 20 del corriente versan sobre los siguientes aspectos:

-Planificación de programas de investigación y de antropología aplicada al desarrollo entre los países del área.

- Elaboración de programas científicos de investigación cultural en el campo especifico de la antropología.

- Defensa conjunta y legislación coordinada de los patrimonios culturales nativos.

- Constitución de la Sociedad Andina de Antropología,

- Edición de la revista de antropología andina.

Subsecretario de Comercio viajará mañana a EE.UU.

El Subsecretario de Comercio, Jorge Inarra, viajará mañana a Washington, a solicitud del Embajador de Bolivia en los Estados Unidos, con el fin de conversar con los abogados contratados por el Ministro de Industria y Comercio en relación con el juicio que sigue ese Ministerio con la firma A.D. Milling.

Ese juicio es sustentado a raíz de la venta a Bolivia, por esa firma, de una partida de harina agorgojada. Bolivia se negó a recibir la partida y la firma Milling intentó cobrar a nuestro país daños y perjuicios. En primera instancia, el juicio se radicó en los tribunales de Pittsburg, pero en segunda instancia se elevó en Washington, donde actualmente se lleva a cabo.

El viaje del Subsecretario de Comercio, a pedido de nuestro Embajador en Washington, obedece al propósito de establecer el esquema del planteamiento judicial dentro del sistema jurídico norteamericano.

- CONDECORACION.-- El Canciller de la República, General Alberto Guzmán Soriano, pronunció un discurso, pasado el acto de condecoración que le impuso el gobierno de la República de China, por intermedio del Consejero y Encargado de Negocios en Bolivia, señor Kuo Kang. En la foto, de izquierda a derecha miembros de la Embajada de China, la señora Kung, el señor Kuo Kang, el Canciller de la República, la señora Amalia de Guzmán Soriano, y el Subsecretario de Relaciones Exteriores, Marcelo Ostria Trigo.

Reconocen arancel rebajado para vehículos en tránsito

En el Decreto Supremo aprobado el viernes y mediante el cual se restablecen para la importación de vehículos los aranceles vigentes hasta enero, se aclara que, la mercadería que ya está en tránsito o que haya sido vendida con cartas de crédito gozará de impuestos rebajados.

En el documento se incluye también la lista de vehículos para los que, se mantienen los aranceles rebajados, por considerarlos de servicio público.

DECRETO.

El Decreto, cuya copia fue difundida ayer por la Secretaría de Prensa del Gobierno dice:

CONSIDERANDO:

Que las cotizaciones de las materias primas, que exporta el país particularmente de los minerales, han sufrido un fuerte descenso en el mercado internacional, acentuado por disminuciones en el volumen de exportaciones, incidiendo en nuestra capacidad de compra en el exterior;

Que ante esta coyuntura, se hace necesario adecuar temporalmente, los mecanismos fiscales que permitan limitar el consumo de bienes importados prescindibles;

Que es objetivo del Supremo Gobierno, incrementar la capacidad del transporte de pasajeros y carga, evitando la modificación de pasajes y fletes que incidan en la economía popular, razón por la cual se mantienen los niveles arancelarios para este tipo de automotores.

Que es deber del Gobierno Nacional, velar por la estabilidad económico - financiera, tomando previsiones oportunas que garanticen la paridad del signo monetario.

En Consejo de Ministros:

D E C R E T A:

Artículo 1º.- A partir de la fecha, con vigencia en todo el territorio de la República, se dejan en suspenso las rebajas de niveles arancelarios de importación contenidas en el Decreto Supremo Nº 12192 de 17 de enero de 1975, reactualizando los gravámenes aduaneros aprobados por el Decreto Supremo Nº 11126 de 19 de octubre de 1974, con las excepciones a que se refiere el artículo 3º del presente Decreto Supremo.

Artículo 2º.- Con carácter general, las mercaderías en tránsito aduanero, sujetas a modificación de gravámenes de importación, con documentación de embarque formalizada en el lugar de origen o procedencia de las mismas con anterioridad a la promulgación del presente Decreto Supremo, podrán ser despachadas en Aduana bajo el régimen arancelario anterior, máximo hasta el 15 de noviembre de 1975.

Excepcionalmente, los vehículos adquiridos con cartas de crédito bancarias y/o mediante avales bancarios que hubiesen sido debidamente registrados hasta la fecha y que no hayan sido embargados en origen o procedencia con anterioridad al presente Decreto Supremo, serán nacionalizados en Aduana, bajo el régimen arancelario anterior, únicamente hasta el 31 de diciembre de 1975, previa certificación expresa del Banco Central de Bolivia y del Ministerio de Industria, Comercio y Turismo.

Artículo 3º.- Se mantienen vigentes las rebajas arancelarias establecidas en el Decreto Supremo Nº 12192 únicamente para los vehículos clasificados en las siguientes posiciones arancelarias:

87.02.02.00 Para el transporte de personas, con 10 o más asientos, incluido el del conductor.

01. Vehículos de chasis alto, de 10 hasta 15 asientos normales.

02 Microbuses y similares, de estructuras y revestimiento metálico exterior, sin pintar, sin revestimiento interior, asientos, portaequipajes, instalación eléctrica ni piso de cualquier material.

03. Microbuses y similares, de 16 hasta 25 asientos normales.

04. Omnibuses, trolebuses y similares, únicamente con estructura y recubrimiento metálico exterior, sin pintar, sin revestimiento interior, asientos, portaequipajes, instalación eléctrica, en piso de cualquier material.

05. Omnibuses, trolebuses y similares, de 26 o más asientos normales.

87.02.03.00 Coches ambulancias, celulares y mortuorios.

01. Ambulancias.

02. Coches celulares

03. Coches mortuorios

87.02.04.00 Para el transporte de mercancías

10. Camiones frigoríficos y los isotermos.

11. Vehículos con función transportadora y tractora (tipo "unimog" y similares).

87.02.05.00 Chasises combinados.

04. Con capacidad de carga de 3.101 a 6.100 kg.

05. Con capacidad de carga de 6.101 a 9.100 kg.

06. Con capacidad de carga de 9.101 a 12.100 kg.

07. Con capacidad de carga de 12.101 a 15.100 Kg.

08 Con capacidad de carga de 15.101 o más kilogramos.

87.04.89.00 Chasises con motor

04. Con capacidad de carga de 3.101 a 6.100 Kg.

05. Con capacidad de carga de 6.101 a 9.100 kg.

06. Con capacidad de carga de 9.101 a 12.100 kg.

07. Con capacidad de carga de 12.101 a 15.100 kg.

08. Con capacidad de carga de 15.101 a más kilogramos.

Artículo 4º.- Igualmente, mantiénense vigentes las demás disposiciones contenidas en el Decreto Supremo Nº 12192.

Artículo 5º.- Los vehículos destinados exclusivamente al servicio público, cuyos gravámenes se modifican en la presente disposición previo dictámen favorable del Ministerio de Transportes, Comunicaciones y Aeronaútica Civil, serán objeto de tratamiento arancelario especial mediante Resolución expresa para cada caso, dictada por el Ministerio de Finanzas.

Los señores Ministros de Estado en los Despachos de Transportes, Comunicaciones y Aeronáutica Civil, Industria, Comercio y Turismo y de Finanzas quedan encargados de la ejecución y cumplimiento del presente Decreto Supremo.

En el mercado de La Paz:

Costo de canasta familiar se ha elevado en más de 100 por ciento

En el lapso de los últimos nueve meses, los precios en los mercados de La Paz, subieron en un porcentaje superior al cien por ciento.

Los presupuestos de las amas de casa son insuficientes para atender las necesidades de una semana, declararon algunas señoras que fueron entrevistadas en los mercados de la ciudad.

Algunas de las entrevistadas dijeron que a principios de año se requería un promedio de 300 pesos para comprar los elementos necesarios de la canasta familiar, ahora ese presupuesto es totalmente insuficiente por el alza de los precios de las verduras, carnes y alimentos frescos en general.

Varios argumentos han esgrimido las comerciantes de mercados para explicar el fenómeno, tales como mayores costos de producción, tarifas de transportes, acción de intermediarios y rescatadores y otros justificativos. Pese a la demanda del público para el establecimiento de controles policiales, el despliegue de efectivos de la Guardia Nacional y de la Policía Urbana en las últimas semanas ha tenido un efecto negativo.

Las comerciantes aducen que el riguroso control policial impide la libre comercialización, ya que los precios que quieren imponer las autoridades están por debajo del costo real. Ayer sábadó, por ejemplo, pudo advertirse que, si bien no hubo escasez de productos, en cambio las existencias no tenían ni la variedad ni la cantidad de semanas pasadas.

Los precios, estables en relación con la semana anterior, no concordaban con los oficialmente fijados. Aunque guardias y gendarmes obligaban a las vendedoras a expender sus productos al precio oficial, éste volvía a ser elevado tan pronto como las autoridades se retiraban del puesto.

Para las amas de casa existe el problema de denunciar los casos de especulación y encontrar cerrados los demás puestos para sus compras o, alternativamente, pagar un mayor precio y evitar incidentes y la enemistad de las demás vendedoras.

A comienzos de año, la arroba de papa tenía un costo promedio de 18 pesos; ahora cuesta 40 ó 45 pesos. Las cebollas que tenían una cotización de 7 pesos el cuarto centenar, ahora cuestan 15 pesos; las zanahorias, de un peso por 25 unidades, ahora la misma cantidad vale 4 pesos; la arroba de arvejas, de 20 pesos se ha elevado ahora a 80; la arroba de habas, de 14 a 60 pesos; el tomate, de $b. 1.50 la libra, la Municipalidad ha elevado a $b. 3.50, pero su venta libre es de 6 a 8 pesos; con 2 pesos se compraban 25 locotos, pero ahora con los mismos 2 pesos se compran tres locotos; la carne vacuna de 16 pesos el kilo, se ha elevado a 25, pero por este precio no se consiguen cortes especiales como lomo, filete y otros, por los que se debe pagar un precio mayor. Un cordero, que se lo vende por piezas y no al peso, tenía a comienzos de año un costo de 250 pesos, pero hoy su costo se ha elevado a 500 pesos. La fruta, esencial para balancear la alimentación, se considera ahora un artículo de lujo por su alto costo. La diversidad de pescados, tanto marítimos como lacustres y fluviales, que tenían un costo por encima de las demás carnes por razones de transporte y fletes, ha resultado ahora un producto prohibitivo para la mayoría de los consumidores por sus altos costos.

De esta manera, las amas de casa encuentran graves inconvenientes para tratar de llenar la canasta familiar, ya que frente a los mayores precios afrontan el problema de que sueldos y salarios se encuentran congelados. Si a comienzos de año invertían un promedio de 300 pesos en sus compras semanales en los mercados, para una familia de clase media de cinco personas, tres de las cuales son menores, los 700 pesos con que ahora acuden al mercado no son suficientes para hacer las mismas compras de hace nueve meses.

Uno de los fenómenos que incide en los mayores costos de los productos alimenticios, además del afán de especulación en los precios de las vendedoras, es el de los acaparadores de productos. Por ejemplo, una campesina trae a la ciudad, en horas de la madrugada, quesos de una hacienda próxima, los mismos que son "arrebatados" por una comerciante que posee su almacen en la esquina Almirante Grau-Zoilo Flores, para revenderlos a precios mayores. Esa campesina, anteriormente, expendía los quesos en el Mercado Rodríguez directamente a los consumidores, a precios más bajos. Como éste, existen muchos otros casos.

Guías de turismo del área andina se reunirán en Lima

La tercera Convención de Guías de Turismo del Area Andina se realizará en Lima, del 15 al 19 de este mes, organizada por la Asociación de Guías Oficiales de Turismo, del Perú, con participación anunciada de Bolivia, Chile, Perú, Colombia, Ecuador, Venezuela, Panamá, Argentina, Brasil y Paraguay. Esta Convención se efectuará por disposición de la anterior, que se reunió en la ciudad de Quito, en septiembre de 1974.

Bolivia estará representada por una delegación integrada por los señores Federico Calero y Mario Martínez, que llevan varias ponencias para ser presentadas ante la III Convención.

Los Guías de Turismo de los países que integran el Grupo Andino, según explica la convocatoria, han visto la necesidad de impulsar las actividades turísticas del Area.

El temario de la Convención se refiere a "desarrollo de recursos humanos", que involucra la enseñanza básica y estudios superiores de los Guías de Turismo; capacitación, perfeccionamiento, cursos de postgrado, cursillos, charlas y conferencias.

Un segundo punto se refiere a "sistemas de trabajos" en el que se tratarán los honorarios profesionales, contratos, facilidades adicionales, estabilidad de trabajo, beneficios sociales y su organización en agrupaciones.

Respecto al punto "relaciones públicas", el temario se refiere a las relaciones humanas y el contacto directo de los Guías con el público, usuario y transportistas; contactos con intermediarios, como agencias, hoteles y empresas transportistas; modalidades de operaciones.

Finalmente, el temario abordará puntos específicos como la participación del Guía en el desarrollo turístico del país y la intercomunicación de carácter informativo - cultural.

HOSPITAL DEL CHAPARE.- El Presidente de la República visitó ayer la zona del Chapare para inaugurar el Hospital construido en Villa Tunari, por Desarrollo de Comunidades, los pobladores del lugar y la comunidad religiosa establecida en Villa Tunari. La fotografía muestra al edificio del Hospital que cuenta con quirófano, sala de ginecología, farmacia, sala de recuperación, sala de espera y otras dependencias. Este nosocomio se encuentra equipado y dispuesto para prestar atención médica a más de cuatro mil colonizadores asentados en el lugar. El costo total de la obra demandó una inversión superior al millón de pesos bolivianos.

Productores de azufre desean mantener el mercado de Chile

La Asociación Nacional de Productores de Azufre (ANAPA) planteó en la última reunión del Consejo Nacional de Minería que se debe mantener el mercado latinoamericano y buscar nuevos sistemas de producción para la obtención de un 80 por ciento de concentrado.

En lo relacionado a los mercados, ANAPA señala que si bien Argentina y Perú fueron siempre los mercados tradicionales para el azufre boliviano, "no se debe olvidar que la minería del cobre chileno es el campo consumidor más seguro" para la producción azufrera en Bolivia, trátese de azufre refinado o "caliche".

El representante de ANAPA, ingeniero Echenique entregó un documento en el que se señala que aquel planteamiento está basado en la ubicación geográfica de los consumidores y la gran facilidad para el transporte terrestre.

Explica el documento que la comercialización del azufre boliviano debe buscar "el control total del mercado chileno, pues ello involucra mayores beneficios para el productor, simplificación en el proceso de exportación y suscripción de contratos a mediano y largo plazo".

Acerca de los sistemas de producción, la nota señala que se deben tomar en cuenta la creación de nuevas plantas de refinación, consistentes en molienda, concentración y/o flotación y su posterior refinamiento en autoclaves japonesas que permitirán una recuperación del 80 por ciento de ley.

Sobre la producción actual, el documento da a conocer que ésta puede mejorar de inmediato "con una serie de ajustes en los diferentes aspectos de las actividades de producción, mediante el financiamiento bancario", créditos que actualmente ya están abiertos en el exterior del país en favor de esta entidad.

ANAPA, creada en 1970, agrupa a todos los sectores productores de azufre. Hasta hoy logró fijar los precios acordes con las cotizaciones del mercado chileno que generaron hasta ahora un total de 4.763.400 dólares.

URUPABOL pide que préstamos se otorguen a largo plazo

ASUNCION, SET. 13 (AFP).- Uruguay, Paraguay y BOLIVIA (URUPABOL) demandaron aquí préstamos internacionales a más largo plazo y la supresión de la contrapartida local, según anunció el nuevo secretario general permanente, Eulalio R. Palacios, de Paraguay.

"Con la acción conjunta de nuestros países, tenemos mucha fe en obtener una respuesta favorable a estos planteamientos financieros", subrayó Palacios al asumir sus funciones.

Dijo que Uruguay, Paraguay y BOLIVIA son países de menor desarrollo económico relativo y por tanto, deben procurar la obtención de medios económicos más favorables para su desarrollo.

El nuevo secretario general de URUPABOL expuso que el logro de préstamos internacionales en tales condiciones era fundamental incluyendo una tasa de interés inferior y un plazo de gracia más razonable.

"Somos naciones de menor desarrollo económico que debemos estrechar filas y proceder sagazmente en este aspecto de la integración", sostuvo.

Afirmando que la cooperación del Banco Interamericano de Desarrollo será de suma gravitación en URUPABOL, Palacios dijo que Uruguay, Paraguay y BOLIVIA deben tender a la formalización de arreglos conducentes a la complementación industrial y de inversiones económicas.

Recalcó que el Uruguay celebró acuerdos con Paraguay y BOLIVIA para el uso libre de depósitos francos en el puerto de Montevideo, juzgando ese gesto como altamente positivo.

Añadió que Uruguay, por su posición geográfica que calificó privilegiada, ha venido concediendo otras facilidades portuarias para ayudar a BOLIVIA y el Paraguay.

Según Palacios, la integración económica entre Uruguay, Paraguay y BOLIVIA, dio origen a un "nuevo espíritu" que redundará en beneficio regional.

Exámenes de ascenso para docentes habrá en octubre

Por instrucciones del Ministerio de Educación, y Cultura, entre el 16 y 27 del próximo mes, la Dirección Nacional de Evaluación y Currículum recibirá los exámenes de ascenso a los docentes del área urbana y rural.

Las citadas pruebas sirven también para la inscripción en el escalafón, declaratoria de títular por antiguedad y ascenso de categoría del personal docente y administrativo.

Esas pruebas se llevarán a cabo de acuerdo al siguiente rol:

La Paz, 16 - 17 - 18 de Octubre; Cochabamba, 16 - 17 - 18 de octubre; Aiquile, 20 de octubre; Oruro, 16 - 17 - 18 de octubre; Uncía, 20 de octubre; Sucre, 16 - 17 de octubre; Camiri, 19 - 20 de octubre; Potosí, 16 - 17 - 18 de octubre; Camargo, 20 - 21 de octubre; Tarija; 16 - 17 de octubre; Villamontes, 19 de octubre; Yacuiba, 21 de octubre; Uyuni, 17 de octubre; Tupiza, 19 - 20 de octubre; Villazon, 22- 23 de octubre; Santa Cruz, 16 - 17- 18 de octubre; Vallegrande 20 - 21 de octubre; Roboré, 18 de octubre; Puerto Suárez, 20 de octubre; San Ignacio de Velasco, 23 de octubre; Trinidad, 17 - 18 de octubre; Guayaramerín; 20 de octubre; Magdalena; 17 de octubre; Santa Ana de Yacuma; 19 - 20 de octubre; Cobija, 18 - 19 de octubre, Riberalta 21 - 22 de octubre; Apolo, 24 - 25 - 26 de octubre; Rurrenabaque, 25 - 26 - 27 de octubre.

Biografía de Elizabeth Ann Seton

Elizabeth Ann Seton hoy día será proclamada Santa de la Iglesia por el Papa Pablo VI; es fundadora de las Hijas de la Caridad en Estados Unidos y primera santa de América del Norte.

Elizabeth Ann Seton vivió durante el periodo más crítico de la historia de América del Norte; nació el 28 de agosto de 1774, dos años antes de la Independencia de los Estados Unidos; hija del famoso médico Richards Bayley y de Catherine Charlton, fue bautizada en la fe protestante episcopal y fue fiel y ferviente miembro de la Iglesia Episcopal hasta su conversión al catolicismo.

A los 19 años de edad contrae matrimonio con William Seton, formaron un hogar impregnado de afecto humano, de abnegación y renunciamiento; el matrimonio fué bendecido con el nacimiento de cinco hijos.

La enfermedad de William ocasiona su viaje a Italia, donde él muere a causa de una grave tuberculosis, enfermedad tradicional en la familia. Elizabeth se encuentra sola, desconsolada, lejos de sus hijos, en un país extranjero y con escasos recursos es en esta situación crítica de su vida que Dios le muestra el camino que le conducirá a la cumbre de la felicidad y la santidad.

Durante su permanencia en Italia, la familia Filicchi, amigos de los Seton por motivos de negocios, recibieron a Elizabeth en su casa. Son ellos quienes la instruyen en las creencias católicas y la guían en sus lecturas, hasta que la llevan al deseo de aceptar las verdades del catolicismo. A su regreso a New York se convierte a la Iglesia Católica el 14 de marzo de 1805 y el 25 de marzo del mismo año recibe por primera vez la Comunión.

Por iniciación del Padre Dubourg se instala en Baltimore y abre una escuela para niñas; el motivo que le mueve es profundamente religioso. Se unen a ella cuatro jóvenes que sienten inclinación por la vida religiosa. El 25 de marzo de 1809 Elizabeth Ann Seton pronunció los votos de pobreza, castidad y obediencia, válidos por un año, desde aquel día fue llamada "Madre Seton", en junio del mismo año el pequeño grupo viste un hábito religioso.

Se traslada definitivamente a Emmitsburg. Ella y sus compañeras organizan la vida de las Hijas de la Caridad en América. Adoptan las reglas de San Vicente de Paul que Monseñor Flaget ha llevado de Francia.

En 1850, después de la muerte de la Madre Seton, la Comunidad de Emmitsburg se unió a la Comunidad de San Vicente de Paul y Santa Luisa de Marillac en Francia. Existen también otras cinco comunidades diocesanas que fueron fundadas por ella.

Toda la vida de la Madre Seton fue una aceptación continua de la voluntad de Dios. El 4 de enero 1821, a los 47 años de edad, joven en años pero avanzada en la perfección le llegó la hora de partir al Padre.

En 1907, se inició el proceso de beatificación por el interés del Cardenal Gibbons de Baltimore.

El 28 - II - 1940 se introdujo la causa en Roma

El 18 - XII - 1959 se estableció la heoricidad de su virtudes y fue declarada venerable.

El 17 - III - 1963 fue su beatificación.

El 14 - IX - 1975 su canonización

Universidad Católica Boliviana Centro de Investigación y Orientación Psicológica C.I.O.P.

"Curso sobre Psicología de la sexualidad"

El Centro de Investigación y Orientación Psicológica de la Universidad Católica Boliviana, invitan a participar en el Curso sobre "Psicología de la Sexualidad", que se realizará en DOS horarios distintos (A y B), de acuerdo a las siguientes características:

1.- Duración del curso: curso A. Lunes 22 de septiembre a jueves 2 de octubre ; curso B. Martes 23 de septiembre a viernes 3 de octubre.

2.- Horario: curso A. de 19.00 a 21.00 hs. curso B de 15.00 a 17.00 hs.

3.- Local del curso: C.I.D.P., Av. 20 de Octubre, 1763 esq. Conchitas.

4.- Participantes: Educadores, padres de familia, universitarios, estudiantes y personas interesadas.

5.- Número de plazas: limitado.

6.- Plan de trabajo.

día 1º. "Psicología de la sexualidad: factores médicos".

día 2º. "Psicología de la sexualidad por Carlos Perotto

día 3º. "La sexualidad en el niño" por Susana M. de Carranza.

día 4º. "La sexualidad en el adolescente" por Ricardo Castañón Gómez

día 5º. "La sexualidad en el adulto" por Ricardo Castañon Gomez

día 6ª. "La vida sexual como medio de comunicación" por Carlos Perotto

día 7º. "La sexualidad en el matrimonio" por René Calderón Soria

día 8º. "Patología Sexual"

día 9º.- "Trastornos psicológicos de la sexualidad" por Marcelo de la Quintana.

Clausura del curso y entrega de certificados.

7.- Certificados: se otorgarán a los participantes que asistan al 80% del curso.

8.- Informaciones e inscripciones C.I.D.P. Av. 20 de Octubre 1763 esq. Conchitas Tel. 56249. Horas de Oficina.

LIC. RICARDO CASTAÑON GOMEZ
Director del CIDP

LIC. Nazario TIRADO CUENCA
Secretario General de la UCB

Ministro Bernal:

Avance de programas educativos es normal

El Ministro de Educación informó que la evaluación efectuada después de cumplido el tercer bimestres del año lectivo, permitió constatar que el avance de programas educativos en escuelas y colegios está en niveles satisfactorios y como se había previsto en el calendario escolar".

El Cnl. Waldo Bernal reiteró que no existe ningún motivo para temer la interrupción del año escolar y que la evaluación final concluirá después del cuarto bimestre hasta fines de octubre.

El Ministro repitió también que "todo rumor que pueda circular en sentido contrario" a sus afirmaciones sobre la normalidad del año lectivo, "son lanzados por personas interesadas en crear problemas, seguramente con intenciones políticas".

..CENACO EN COCHABAMBA.- El Centro Nacional de Computación, CENACO, con la asistencia del Presidente de la República, inauguró ayer en Cochabamba, 11 nuevos equipos de computación con la finalidad de prestar servicios en todo tipo de trabajo que sean requeridos en materia de aplicaciones técnicas, administrativas, comerciales, estadísticas, matemáticas, investigación y otros, tanto para el sector público como privado. El Centro de Computación de Cochabamba permitirá también a los jóvenes estudiantes realizar prácticas y; eventualmente, podrán ser absorbidos por el centro regional, creándose de esta manera fuentes de estudio, trabajo e investigación. En la foto, una vista parcial del nuevo centro de computación.

El Gerente de CENACO, Basilio Plaza, anunció que los servicios de computación estarán conectados en el futuro a la red de micro-ondas, de modo que la transmisión de datos podrá hacerse rápidamente. Dijo que la instalación a su cargo, con el aporte tecnológico que fue inaugurado ayer, se sumaba a la fiesta de Cochabamba.

Expropian en Santa Cruz inmueble del ex-Ministro Antonio Arguedas

SANTA CRUZ, 13 (PRESENCIA) - El inmueble perteneciente al Ex-Ministro de Gobierno Antonio Arguedas fue expropiado y entregado a la Dirección Distrital de Educación, será destinado al Kindergarten "Luisa Saucedo Sevilla". La expropiación se ejecutó en cumplimiento de un auto prefectural. La casa de dos plantas está ubicada en la calle Libertad a tres cuadras de la Plaza Principal.

El indicado inmueble se hallaba en plena construcción cuando abandonó el país el Ex-Ministro Antonio Arguedas, quien fue sindicado de haber entregado el diario del Che Guevara a Fidel Castro. La expropiación se amparó en un Decreto Supremo.

Dicho inmueble se encontraba al presente bajo custodia de la policía y en otras ocasiones, bajo el mando de la Octava División del Ejército.

El Prefecto Heberto Castedo entregó los documentos de propiedad al Kindergarten "Luisa Saucedo Sevilla".

Abogados de La Paz prepara el sesquicentenario judicia

El Ateneo de Abogados de La Paz prepara el programa de festejos por el sesquicentenario de la Corte Superior del Distrito.

El 10 de febrero de 1826, el Mariscal de Ayacucho instaló ese tribunal de La Paz bajo la Presidencia del patricio y jurista Juan de la Cruz Monje y Ortega, con jurisdicción que abarcaba Oruro y Cochabamba.

El Ateneo organizó una comisión denominada "De Festejos" y algunos sub-Comités encargados de diferentes acciones encaminadas al mismo fin. Uno de estos hará gestiones para que el Gobierno eleve el grado de la Condecoración del Cóndor de los Andes que ya ostenta la Corte; otro procurará que se dicte un Decreto Supremo que disponga el traspaso de todos los expedientes de provincias, desde el año 1945, en proceso de deterioro y que constituyen documentos de valor histórico y cultural.

Se tramitará también otro Decreto Supremo para la organización de un Archivo Notarial Central, con el fin de evitar la destrucción desaparición de los protoco notariales, otra disposición le sobre la institución del escala y carrera judicial del distrit La Paz; la adjudicación d mitad de los terrenos que oc actualmente "el ruino Panóptico Nacional origin otro de los Decretos Supre que se pretende obtener pa conmemoración del quicentenario de la Corte d Paz.

Los miembros del A preparan, además, un cic conferencias de divulga jurídica a cargo de fesionales autorizados par tarea.

Se ha dispuesto finalmen movilización de todos miembros en vista de que s cuenta con 130 días hábile organizar tales festejos este fin, se han dirigido n la Prefectura, Alcaldía DEPAZ, Amigos, de la C UMSA y otros organ forenses de la ciudad, pa destaquen un delegado a Ateneo de Abogados de L

"1789", Ariane Mnouchkine y el "Théâtre du Soleil"

Por FERNANDO IRAZOQUE

Ariane Mnouchkine y M. Derouin durante un ensayo

1789: La Revolución francesa se inicia, los enunciados de "Libertad, Igualdad, Fraternidad" sacudirán al mundo desde sus cimientos, lentamente sin embargo, se irán perdiendo y el intento de llevar adelante la revolución reclamada tenazmente por Marat, Robespierre, Saint Just y otros, terminará con la inmolación de todos ellos; el primero caerá bajo el puñal asesino y los otros terminarán ofreciendo en holocausto sus cabezas en la guillotina. Luego aparecerá atravesando la Historia como un meteoro, la brillante y fatal figura de Bonaparte, y la Europa toda será un solo campo de batalla; los variados "tratados de paz" serán únicamente treguas para recomenzar la guerra; cuanta sangre, cuanto dolor, miseria y sufrimiento por los ambiciosos sueños de gloria y grandeza, de un "petit caporal", que terminará rumiándolos en la solitaria isla de Santa Elena; pero la Revolución ha quedado entre tanto lejana y los lemas de "Libertad, Igualdad, Fraternidad", serán a partir de entonces utilizados y manipulados solamente por la burguesía francesa.

"1789", Ariane Mnouchkine y el "Théâtre du Soleil" (Teatro del Sol) han querido mostrar esta epopeya bajo otro ángulo, no aquél que podemos leer en los compendios de historia efectuados por los intelectuales servidores de la burguesía, sino otro, visto, observado y criticado por el "estado llano", aquella clase social que no pudo en ningún momento tomar las banderas de la Revolución y que engañada, sobornada, manipulada e ignorante, y al mismo tiempo impotente, desesperada y sufriente, vio pasar delante de sus ojos, tal vez la única posibilidad de alcanzar lo que se le había ofrecido: ¡Libertad, igualdad, fraternidad!

El "Théâtre du Soleil", empresa colectiva, recrea pues través de los ojos, comentarios diálogos de las lavanderas, oreros, artesanos, campesinos, crítica de la Revolución ancesa.

Quienes han tenido la suerte ver las actuaciones de esta cooperativa obrera de producción" teatral, sea en el festil de "Milano aperta" en alia; en la Cartoucherie de ncennes, Francia; o en el eutschlandhalle de Berlín Occidental, Alemania; han podido apreciar el enorme esierzo, la euforia, la maginación y la técnica de un onjunto que ha maravillado a odos los espectadores. Afortunadamente para aquellos que o pudieron ver esta realización obre la escena, podrán hacerlo n la pantalla cinematográfica; o será lo mismo naturalmente, ero tal vez el cine pueda portar algo que supla ese ontacto prodigioso que se opera n el teatro: la comunión actorpectador.

La Embajada de Francia, esentará en el Festival nematográfico que propicia y e se llevará a efecto en el cine de Agosto" a partir del 20 de te mes, entre otras proecciones fílmicas de imrtancia y valía, la versión mada por el mismo grupo de iane Mnouchkine y bajo su rección; película que no amente tiene el valor de esentarnos la calidad inpretativa de ese conjunto, o que es realmente un cumento vibrante de una gular creación.

Durante una entrevista alizada por Emile Copmann a Ariane Mnouchkine, a expresa con referencia a su ectáculo, entre otras cosas lo uiente: "... Nosotros tranos de mostrar la Revolución presentada todo el tiempo a el del pueblo pero con una tancia crítica. Charlatanes y ndedores de feria, voceadores agitadores muestran lo que os sienten, lo que ellos nocen, lo que les llega de los ntecimientos "históricos", los grandes personajes. sotros no mostramos jamás a s XVI. El espectador ve a s XVI visto por un vendedor feria, luego por un otro, altos meses más tarde, en otra eión..."; y más adelante rca de cómo iniciaron los bajos y su punto de partida: Hemos partido de aquello nosotros conocíamos de la volución francesa, de lo que íamos aprendido en la escla y en otras partes: hemos nenzado de una historia rme, optimista, con personaincreíblemente sannarios, con sus clichés: el blo pobre, su rebelión, los pes providenciales y una raordinaria mistificación soel rol, sobre la función de los sonajes principales. Nosonos hemos esforzado por per esta mistificación..... parte de los comediantes ginaba la revolución como conquista popular. El robo esta revolución por la guesía, la forma como cada el pueblo ha sido engañado, staba claro para ellos. Este cubrimiento se ha operado lentemente de una manera esca. Finalmente el punto de a del espectáculo íntegro lta de una crítica mutua. tas escenas son represens dos, tres veces en forma rente. Una vez según un ual escolar de historia para es elementales, una historia losa y de fábula. Frente a interpretación se ofrece segunda que propone otra ón".

Luego de haber efectuado el taje de "1789, La revolución detenerse en la perfección a felicidad. Saint Just", el ctivo teatral del "Teatro del emprendió el trabajo de la ta en escena de la segunda e de la Revolución francesa, ada: "1793, la ciudad recionaria es de este mundo", e la cual y a modo de innación damos algunas araciones de Ariane uchkine hechas a Lucien un antes y durante los yos: ".... Si nosotros no hiciéramos "1793", limitaríamos terriblemente a "1789", que no es más que una primera parte. Este no es un espectáculo completo. Debe ser continuado por la extraordinaria experiencia que ha seguido. Queremos informar sobre este simple hecho que la Historia de Francia enseñada ha ahogado, sofocado: decir hasta qué punto, en las asambleas de barrio, el pueblo parisiense ha estado lejos en su concepción del poder, en esto que él ha querido hacer de su soberanía descubierta y ganada gracias a la caída de la realeza....." y en cuanto a los propósitos que los animaban a efectuar este montaje, dice: "... Se trata sobre todo de llegar a comprender por qué todos los grandes hombres de la Revolución francesa no han logrado mantener el rumbo hacia la revolución, y uno tras otro la han detenido. Es necesario tratar de comprender en lo que concierne, por ejemplo, a Robespierre, cuándo y por qué él se engañó. Y responder igualmente a la pregunta: ¿Podía proceder él de otra manera que no fuese engañándose? .... Su presencia política, su pensamiento estarán todo el tiempo en el espectáculo, pero él, como personaje, no aparecerá.

Son los "sans-culottes" (los sin calzón), los hombres y las mujeres que en las seccionales, en las asambleas de barrio, han hecho verdaderamente la Revolución, que son el espectáculo..... "1789" era un espectáculo de fuentes medievales, y que nosotros deseábamos como tal, porque él habla del fin del medievo: "1793" debiera ser un espectáculo contemporáneo, porque él habla verdaderamente de los comienzos de nuestra sociedad".

Deseamos finalizar esta información sobre esta producción del "Théâtre du Soleil", invitando cordialmente a todos los aficionados de teatro a asistir a la presentación de este film, que podrá indicar nuevos rumbos y la manera de presentar aquello que podría llamarse una "fiesta teatral" o "teatro total", y en la cual el público no solamente no permanece sentado, sino que debe moverse casi constantemente para seguir el espectáculo; al mismo tiempo nos permitimos sugerir a la Embajada de Francia, la presentación de varias funciones de este film, a través de la Alianza Francesa a fin de que pueda ser visto por todas aquellas personas que se encuentran interesadas en el teatro.

ARTE Y CULTURA

LOS MUSICOS QUE NOS VISITARON

Por RAUL BARRAGAN

-El año 1975, Sesquicentenario de la República, ha sido pródigo para nuestro ambiente en lo relacionado con artistas extranjeros.

Citaremos los tres últimos conciertos realizados en agosto, en forma individual, por artistas procedentes de Italia, Japón y la República Federal de Alemania.

MARCELA CRUDELI (Italia)

Pianista de gran sensibilidad, dotada de una técnica fluida y límpida. Nos ofreció un programa que reveló su capacidad para abordar estilos tan diversos como los de Prokofiev, Schubert, Chopin y el contemporáneo italiano Petrassi. Su versión de los Impromptus de Schubert, Op. 90, rodeados de una atmósfera poética y ejecutados impecablemente, constituyeron un regalo para el auditorio. Podemos señalar como el distintivo de esta artista la frescura y espontaneidad de sus interpretaciones.

YURIKO KURONUMA (Japón)

Esta joven violinista, posiblemente la primera artista japonesa que visita Bolivia, representa una brillante muestra del mundo musical actual del Japón.

Reteniendo el sabor del estilo de su tierra natal, como lo probó en la Rapsodia de Hayashi, parece haber asimilado ampliamente la música occidental.

Su excelente calidad tonal y el alto grado de desarrollo técnico alcanzado le permitieron dar curso libre a su temperamento que se reveló en toda su plenitud durante el transcurso del programa.

Es digno de mención el trabajo realizado por el pianista alemán local Martin Schmidt, quien, pese al breve tiempo disponible para la preparación de este difícil programa, realizó una magnífica labor como acompañante.

KURT BAUER (Alemania Occidental)

La presencia de este distinguido pianista alemán, aparte de la gran calidad de su concierto público en el "Goethe-Institut" y el realizado a beneficio de los niños lisiados mediante el "Rotary Club", tiene para nuestros círculos musicales un significado especial.

Sus conferencias y clases efectuadas en el Conservatorio Nacional de Música y la Universidad Católica han sido aprovechadas por los estudiantes y pianistas jóvenes bolivianos quienes han podido asimilar las enseñanzas del Profesor Bauer y disfrutar de sus valiosas indicaciones después de haber sido escuchados por él.

Su influencia, tanto en lo didáctico como en lo artístico, ha dejado entre nosotros una profunda impresión.

- TEMPORADA DE BALLET EN EL TEATRO MUNICIPAL.-

- El Ballet Español Pinto ofrecerá hoy las tres últimas funciones (matinée, tanda y noche) en el Teatro Alberto Saavedra Pérez, con lo cual cierra la breve pero exitosa temporada iniciada el pasado viernes. En el gráfico, cuatro miembros del elenco que dirigen Carmen y Jorge Pinto.

Asesoría en personal

Inaugura en Bolivia su equipo de asesoría en PERSONAL compuesto por : Psicólogo Industrial, Expertos en Relaciones Industriales y Administradores de Empresas.

- Selección de Personal
- Evaluación de cargos.
- Administración de Personal
- Máxima reserva

PO PERSONNEL OFFICE

EDIFICIO BANCO BOLIVIANO AMERICANO 3er. PISO Of. 1 - Tel. 24807 - CASILLA 10318 - LA PAZ - BOLIVIA

Ingeniero o Técnica mecánica

Busca empresa internacional.

Requisitos:

Amplia experiencia en promoción de ventas en productos industriales.

Indispensable dominio del idioma inglés.

Dispuesto a viajar al exterior e interior del país.

Dirigirse con curriculum vitae y fotografía al hotel Libertador "empresa Internacional".

Taller Mariaca

Restauración de obras coloniales. Galería Permanente con obras del pintor Antonio Mariaca.

Tasaciones, consignaciones.

Bueno 240. Tel. 42364.

Alcides Arguedas - Pueblo enfermo

Nueva Edición Finamente Presentada

Siempre de Interés

Luis Toro Ramallo (Elter)

Una Página de la Historia de Bolivia.

Busch ha muerto Quién vive ahora?

Dos Documentos Históricos

BUSCH HA MUERTO ¿QUIEN VIVE AHORA?

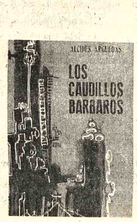

Alcides Arguedas - Los caudillos bárbaros

La famosa obra de Arguedas, renovada en su presentación y con prólogo de Don PORFIRIO DIAZ MACHICAO

Un esfuerzo de

Gisbert y Cía. S.A.

Comercio 1270/80
Casilla 195
La Paz

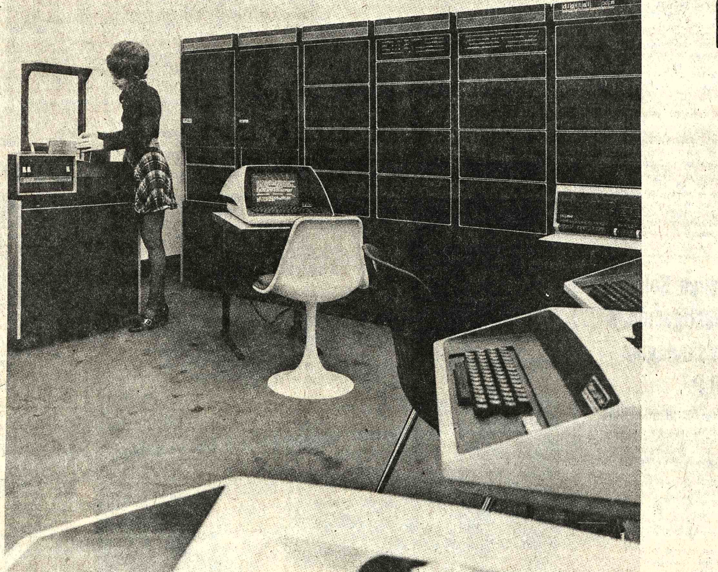

Coasin BOLIVIA S.R.L.

AUGURA

LOS MEJORES EXITOS
AL CENTRO DE COMPUTACION

"CENACO"

POR LA INAGURACION DE SU
NUEVA COMPUTADORA
PDP-11/45
INSTALADA EN LA
CIUDAD DE COCHABAMBA

IDEAS

COASIN BOLIVIA S.R.L.
Tenemos representaciones de:
Computadoras Digitales: Digital Equipment Corp.
" Analogicas: E.A.I.
Osciloscopios: Tektronix
Aparatos de medida electronicos: Fluke-Kiethley-Feedback-Logimetrics-Bruel&Kjaer Gould

Equipos de enseñanza: Cenco-Tequipment
Instrumentos de control para la industria: Bristol-Testing Machines
Weather Measure-Hipotronics-Beta Instruments-P.M.C. Magnaflux
Para Energia Nuclear: Ortec-Bicron-Ionix.
Nuestro servicio tecnico respaldas nuestras ventas con el mantenimiento de los equipos que representamos.

Yanacocha esq. Mercado
Ed. Asbún (Nuevo) 3er. Piso of. 301
Casilla 7295 - Tel. 40962
La Paz - Bolivia

Sociales

REUNIONES

El Ministro de Relaciones Exteriores y Culto y el Comité Boliviano de Cooperación y la Comisión Interamericana de Mujeres invitan, el martes, al acto de inauguración del Seminario Internacional sobre "La relación de las necesidades y la condición de la salud de la mujer trabajadora en América Latina". El programa tendrá lugar en los salones del Club de La Paz.

BODAS DE DIAMANTE

El Ministerio de Educación condecorará con la Gran Orden de la Educación Boliviana en el Grado de Gran Mariscal, a la Escuela "Felix Avelino Aramayo", de Quechisla, con motivo de sus Bodas de Diamente. El programa preparado tendrá lugar en el establecimiento educativo de ese centro minero, el próximo domingo.

MATRIMONIO

En la Iglesia de San Miguel, se ha celebrado la ceremonia religiosa de la boda de la señorita María del Carmen Ascarrunz Villegas con el señor Jaime Rivero Mendoza.

NACIMIENTO

En Suecia ha nacido la segunda hija de los esposos Armando Vaca y Virginia Maldonado Soriano.

ISABEL.....

(Viene de la página 1)

desde muy niña se la llamó Isabel o Isabelita, y ella usa indistintamente cualquiera de esos nombres.

Su padre, gerente de una sucursal bancaria, murió cuando ella tenía seis años, y desde entonces vivió con su madre y hermanos en la capital federal.

Los datos biográficos pierden precisión. Se sabe que terminó sus estudios primarios y luego estudió francés en la Alliance Francaise, que se graduó como maestra de piano y estudió danzas.

Ingresó a un cuerpo de ballet oficial a los veinte años, y a los 24 formó parte del coro del Teatro Avenida, que abandonó para unirse a un conjunto que viajó por Sudamérica; pero quedó varada en Panamá al romperse el contrato.

Trabajaba en el "Happyland" de Panamá para conseguir el dinero necesario a fin de volver a la Argentina cuando conoció a Perón en 1956. El ex Presidente había sido derrocado por un movimiento cívico-militar en setiembre de 1955 y poco después iniciaba un exilio de 18 años.

En aquel entonces Perón tenía 61 años y ella acababa de cumplir los 21.

Juntos viajaron a Venezuela, luego a la República Dominicana y finalmente a España, donde Isabel se había convertido en secretaria de Perón, con quien se casó en 1961.

El papel político que se le había asignado quedó en claro en 1965, cuando Perón la envió para resolver un delicado problema interno del peronismo.

Por fin, en 1973, el gobierno militar permitió la realización de elecciones, después de haberse autorizado meses antes el retorno de Perón, pero excluyeron a éste como candidato presidencial.

Los peronistas arrollaron en los comicios de marzo ese año, cuando eligieron a Héctor J. Cámpora; pero como querían ver a su líder con todo el poder, y después de 50 días Cámpora renunció y en nuevos comicios Juan Perón e Isabel Perón fueron ungidos presidente y vicepresidenta de la república, cargos que asumieron el 12 de octubre en 1973.

Cuando terminaba junio de 1974, en su lecho de muerte Perón transfirió la presidencia a Isabel y ésta, el primero de julio, anunció sollozando que el mandatario había expirado.

Las dificultades surgieron de inmediato. El terrorismo siguió siendo problema principal. Los guerrilleros izierdistas del grupo Montoneros, que habían ayudado al retorno de Perón luchando contra el gobierno militar, se opusieron luego al gobierno peronista y abandonaron los principios del líder.

La economía se convirtió en otro gravísimo problema, con una inflación que ha alcanzado un ritmo del uno por ciento diario.

Como resultado se rebelaron los trabajadores, y el propio Partido Peronista se dividió gravemente. Luego se produjeron roces con los militares y más de una vez el país vivió al borde de un golpe.

Isabel sufrió el golpe más duro en julio, cuando se vio obligada a desprenderse de José López Rega, un ex guardaespaldas de su marido que luego se convirtió en secretario confidencial y Ministro de Bienestar Social.

López Rega, que siguió junto a Isabel cuando ésta enviudó, se convirtió en el poder detrás de la presidencia, y se le acusó de manejar en su beneficio los fondos públicos y dirigir un grupo terrorista de derecha. Desde julio pasado reside en España.

El último de los tropiezos que ha tenido Isabel Perón es una acusación indirecta de apropiación indebida de fondos, cuando un diario publicó el facsimil de un cheque por 700.000 dólares (en pesos), que ella había firmado para aparentemente traspasar bienes públicos a una cuenta de sucesión que la beneficia.

Hasta ahora el gobierno no ha respondido a los cargos.

El día de hoy cumple su primer aniversario la niñita SANDRA LISET TINTILAY OVANDO, con este motivo sus padres ofrecieron anoche una recepción social, y el día de hoy ofrecerán un té piñata a sus pequeñas relaciones.

La niñita CLAUDIA PATRICIA VARGAS URQUIETA el día de hoy cumple sus tres años de vida, con este motivo ofreció el día de ayer un Te-Piñata a sus pequeñas relaciones en su domicilio.

Auditor Financiero

Lic. ALBERTO ESPINOZA GARNICA. En acto académico de la Universidad de SAN ANDRES prestó juramento de Ley.

Nuevo Profesional

El Sr. JUAN DE DIOS CASTRO prestó el juramento de ley respectivo al recibir su título de Licenciado en Economía Mención Auditoría, en el acto de colación de grados realizado el 12 de este mes.

El Lic. EDGAR MONTOYA B., funcionario del Banco Central de Bolivia, en días pasados viajó a Italia (Turín), Becado por NN.UU. O.I.T.

En estudio problema habitacional militar

El Gerente General de COSSMIL (Corporación del Seguro Social Militar) Cnl. Hugo Badani Montaño, informó que una comisión estudia el problema habitacional de los integrantes del servicio activo y pasivo de las Fuerzas Armadas.

El Cnl. Badani Montaño dijo que serán reajustadas las rentas que perciben los militares jubilados antes de la creación de COSSMIL.

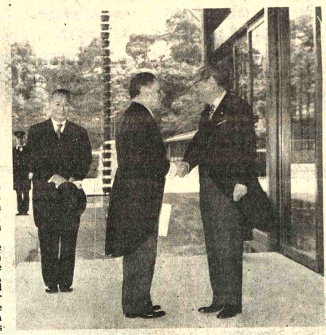

El Embajador de Bolivia en el Japón, señor Walter Montenegro saluda al señor Yukawa, Jefe de Protocolo de la Corte Imperial en Tokio.

15 AÑOS

Señorita JEANNETTE DEL CARMEN BARRERA VERA.El día de ayer cumplió sus quince años, con este motivo sus papás la agasajaron con una recepción social.

Primera Comunión

En el Templo de las Carmelitas hicieron su Primera Comunió alumnas del Colegio Amor de Dios. En la foto María Liz Tarabi González alumna del 4°. curso. (foto Eguino).

Hacia una agricultura de alta tecnología.....

(Viene de la página 3)

Ganadero de PAI se dice: "la evaluación financiera de la producción de carne dio resultados poco satisfactorios y que se recomendó que el programa para ganado sea abandonado" proponiendo el asesoramiento por un periodo de UN MES, de un especialista en producción animal de la FAO, para cooperar al Gobierno en una revisión y reorientación del programa ganadero del proyecto", seguramente este experto en UN MES, ha debido proponer un nuevo sistema de producción para que pueda continuar la crianza y engorde ganado en la región que justamente abasteció de carne al ejercito en la guerra del Chaco y, donde todos los numerosos ganaderos en áreas aledañas a la Reserva Fiscal ganan dinero.

Tampoco estamos de acuerdo con el proyecto de introducir en la rotación el algodón. Este cultivo debe dejárselo a la empresa privada que con tanto sacrificio viene superando sus problemas y evitando de entrar en competencia sobre todo de braceros para la cosecha y que por otra parte crearía problemas a PAI. Mas bien debe pensarse en producir maíz con la variedad híbrica "Opaca 2" de alto valor proteínico, sirviendo tanto para alimento humano como para forraje, con su ensilaje se acabarían todos los problemas alimenticios que preocupa a los técnicos en ganadería.

Esta variedad siembra comercialmente Sementes Agroceres S. A. en Brasil en una zona de clima similar a PAI y obteniendo rendimientos de 12.470 kilos por hectarea. La demanda mundial de maíz es muy importante y sólo Chile importa 400.000 toneladas anuales, por lo cual es comercial que nuestro país se convierta en exportador de este cereal, que por sus condiciones alimenticias tiene mayor valor que el corriente.

Queda pues por definir si debemos ir a paso de tortuga y desarrollar el Abapó - Izozog con cuenta gotas parcelándolo además en pequeños lotes o vamos a poner en funcionamiento el proyecto de arranque de la Revolución Agrícola. Con ella transformaremos a nuestro país lo que nos permitirá salir del subdesarrollo para que nuestro ingreso per cápita sobrepase los mil dólares. Está en nuestras manos ser menos pobres y más felices o continuar pensando con mentalidad subdesarrollada Es obligación del Supremo Gobierno tomar una pronta definición sobre el futuro desarrollo del Abapó - Izozog.

Silla de Ruedas

Importada, espaldar reclinable, pisaderas regulares, modelo cómodo y fuerte, con uso mínimo VENDO, calle Murillo 976 casi esquina Cochabamba, horas oficina.

Parte matrimonial

Esteban Suárez Arteaga
Olga Añez de Suárez

Hugo Aramayo Calderón
Inés Tejada de Aramayo

Participan el enlace matrimonial de sus hijos

María del Cármen y Edgar Antonio

María del Cármen Suárez A. y Edgar Antonio Aramayo T. Participan su enlace matrimonial que con carácter extrictamente privado se efectuó el día de ayer en esta capital. No circulan partes.

La Paz, 14 de Septiembre de 1975

Fallecimientos

En la paz del señor y confortada con los auxilios de la Santa Religión Católica he dejado de existir lo que en vida fue:

Sra. IRENE SOLOGUREN vda. de TEJADA

Q. E. P. D.

Luis, Mario y Walter S. Tejada, hijos; Juana Guzmán, Julia Mercado y Wilma Lith, hijas políticas; Lucio Boso E.(ausente) hermanos; las nietas, bisnietas, primos, sobrinos y demás deudos ruegan a sus amistades y personas piadosas se dignen asistir a la misa de cuerpo presente a horas 15 p.m. y a la traslación de los restos mortales de la extinta al Comenterio General el día de Hoy Domingo 14 a horas 16 p.m. El cortejo fúnebre partirá de la calle Quito Nº 647 (Sopocachi).
Será favor que comprometerá la eterna gratitud de la familia doliente.
Servicios de FUNERALES VALDIVIA C. Graneros Nº 121 Tels. 23254 - 24290.

En la paz del Señor y confortada con los auxilios de la Santa Religión Católica y la Bendición Papal, ha dejado de existir la que en vida fue

Sra. ESTHELA NESMA BECHARA de ANTHONY

(Q. E. P. D.)

Tte. Adalberto Anthony Leygue, esposo; José, Ronald y Victoria Sandra Anthony B., hijos; Miguel y Jorge Bechara, hermanos; Blanca Leygue de Bechara y Chequerino Muclett de Bechara, hermanas políticas; Teresa Bechara de Salome, prima; los tíos, primos, sobrinos y demás familia, inviten en especial a la Guardia Nacional de Seguridad Pública, Colonia Arabe, residentes de San Borja y demás personas piadosas, a la traslación de los restos mortales de la extinta al Cementerio General el día domingo 14 del presente a horas 16 p.m. El cortejo fúnebre partirá de la Avda. Perú Nº. 257 (Sede Social de Jubilados Ferroviarios).
Favor que comprometerá la eterna gratitud de la familia doliente.

"BOLIVAR" S.A. DE SEGUROS participa el sensible fallecimiento de la que en vida fue su asegurada

Dña. PAULINA PACHECO RODRIGUEZ

(Q.E.P.D.)

Angélica, Corina, Yola y Guillermo Florilo Pacheco, hijos; Víctor F. Pacheco, Juana L. de Florilo, hijos políticos; Benita Pacheco R., hermana; los sobrinos, nietos y demás familiares ruegan a sus amistades y en forma especial a la Asociación de Artesanos Gráficos, Madres y Viudas de la Guerra del Chaco, Confederación de Gremiales, se dignen asistir a la misa de cuerpo presente y a la traslación de los restos mortales de la extinta al Comenterio General el día de hoy Domingo 14 a hrs. 16 p.m.
El cortejo fúnebre partirá de la Calle Nicolás Acosta Nº. 923.
Favor que comprometerá la gratitud de la familia doliente

La Paz, septiembre 1975

Misas

Zaida v. de Viscarra y familia del que en vida fue

Sr. don EMILIO VISCARRA AYALA

(Q. E. P. D.)

invitan a sus parientes, amistades y personas piadosas se dignen concurrir a la misa que, en sufragio del extinto y recordando los 3 años de su llorado fallecimiento, se mandará a oficiar el día lunes 15 del presente, a horas 11:15, en el Templo de San Juan de Dios.
La familia agradecerá este acto de piedad cristiana.

La Paz, septiembre de 1975

La familia del que en vida fue

Don EMILIO VISCARRA AYALA

(Q. E. P. D.)

ruega a sus amistades y personas piadosas, se dignen asistir a la misa que en sufragio de su alma y recordando el tercer aniversario de su sensible fallecimiento mandará oficiar el día lunes 15 a horas 12.00 en la Parroquia de María Auxiliadora (Prado).
Favor que compromete la gratitud de la familia doliente.

La Paz, septiembre de 1975

Manuel y Victor, hijos; María y Cristina, hijas políticas y demás familiares de los que en vida fueron

Señor PRIMITIVO ROMERO C.
Señora EDUVIGES Ch. Vda. de ROMERO

(Q.E.P.D.)

ruegan a Uds. se dignen asistir a la misa de réquiem que en sufragio de las almas y recordando los 42 y 13 años de su llorado fallecimiento, se mandará a oficiar el día de mañana 15 del pte., a horas 11 a.m. en el templo de San Juan de Dios.
La invitación se hace extensiva en forma especial a los socios de la Mutual Obreros El Porvenir, Obreros de la Cruz y a los residentes de Corocoro.
Su asistencia comprometerá la eterna gratitud de la familia doliente.
El duelo se despide en la puerta del templo.

La familia del que en vida fue ejemplar padre

Don ALFREDO FERNANDEZ ZILVETTI

Héroe de Boquerón

invitan a sus amistades y amigos, en forma especial al personal de la Dirección de Ferrocarriles y Asociación de Héroes de Boquerón, asistir a la misa que recordando el tercer año de su llorado fallecimiento, se celebrará en el templo de San Agustín, (lado de la Municipalidad) el día lunes 15 del presente a horas 18 y 30.
Favor que comprometerá el agradecimiento de la familia doliente. El duelo se despide por tarjeta.

Wálter Rieger, Carlos Mayer, Rafael Leyzan, Indalecio Calderón, Benigno Céspedes, Fermín Salvatierra, Félix Muñoz y demás amigos, del que en vida fue

Sr. Don ARNO FRIEDRICH WEST

Q. E. P. D.

Invitan a su distinguida viuda y a todas las relaciones del extinto, acompañar el oficio cristiano que se celebrará en memoria de su aniversario natal, el día martes 16 del presente, a horas 11.30 en la Iglesia de Santo Domingo.
Este acto piadoso comprometerá la gratitud de los oferentes.

La Paz, 14 de septiembre de 1975

Fallecimiento

Dr. Jorge Zambrana, Haydeé Zambrana de Villegas, Olga Zambrana de Beltrán y Jaime Zambrana, hijos; Raquel S. de Zambrana, Victor Hugo villegas y Abel Beltrán C. hijos políticos; Nigma, Ramiro, Ronald y Astrid Beltrán Z.; Rosario y Ruzena Villegas Z.; Nélson y Katia Zambrana S. nietos; tienen el sentimiento de participar el sensible fallecimiento del que en vida fué Benemérito de la Guerra del Chaco:

Dr. HUGO S. ZAMBRANA L.

Ex Ministro de la Exma. Corte Suprema de Justicia

(Q. E. P. D.)

acaecido en la ciudad de Oruro el día 11 del presente, sus restos fueron sepultados en el Cementerio de Notables de aquella ciudad.

La Paz, 14 de septiembre de 1975

Misas

La familia del que en vida fue

Dr. JORGE RIOS DALENZ

(Q. E. P. D.)

invita a sus amigos y personas piadosas a la misa que recordando el segundo año de su sensible fallecimiento se llevará a cabo el día de hoy, domingo 14 de septiembre, a Hs. 19 (7 p.m.) en el Templo de María Auxiliadora.

Alicia Machicao M., madre; Elena v. de Alencar, esposa (ausente); Robertito y María Alicia, hijos y demás deudos del que en vida fue ejemplar padre e hijo:

Sr. Don ROBERTO ALENCAR MACHICAO

(Q.E.P.D.)

ruegan a sus amistades, parientes y personas piadosas se dignen asistir a la misa que en sufragio de su alma y recordando su natalicio y los 3 años de su llorado fallecimiento, se oficiará a horas 19 (7 p.m.) del día de mañana lunes 15 en la Iglesia de San Juan de Dios.
La familia doliente agradece su asistencia.

NO PIDA WHISKY

PIDA CUTTER!

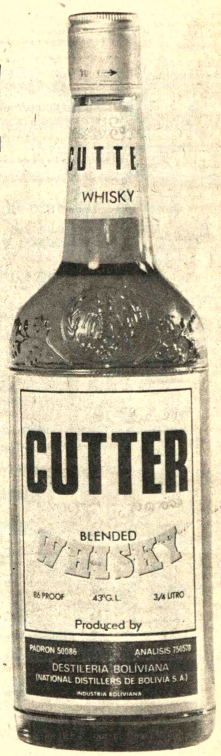

El whisky de calidad que intensifica el placer de BEBER

TOUSSAINT & Cía.

UN PRODUCTO DE LA PRIMERA DESTILERIA DEL PAIS

DB DESTILERIA BOLIVIANA

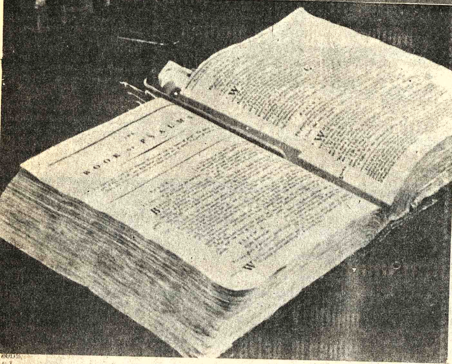

-CANONIZACION.-- Retrato de la madre Elizabeth Ann Seton, fundadora del convento de las Hermanas de la Caridad, en Emmitsburg, Maryland, que será canonizada hoy por el Papa Paulo Sexto. El retrato fue cedido por la familia Filicchi. Abajo, la biblia que leía cuando era aún niña. De acuerdo a los datos, la madre Elizabet, nacida de familia protestante, se convirtió al catolicismo en 1803, a los 29 años de edad.

Primera Santa de Estados Unidos

Elizabeth Ann Seton será canonizada hoy por el Papa

CIUDAD, DEL VATICANO, 13 (AP).- La madre Elizabeth Ann Seton será canonizada mañana y será la primera persona nativa de Estados Unidos que es elevada a los altares.

La madre Elizabeth, nacida de una familia protestante en Nueva York dos años antes de la declaración de independencia, será canonizada 154 años despues de su muerte en el convento de las Hermanas de la Caridad, que ella misma fundó en Emmitsburg, Maryland.

El Papa Paulo VI, que celebrará la misa de canonización conjuntamente con ocho cardenales, arzobispos y obispos, casi todos norteamericanos, regresa al Vaticano después de haber pasado varias semanas en su residencia veraniega de Castelgandolfo

La ceremonia se celebrará en la plaza de San Pedro.

El Pontífice de 77 años dedicó gran parte del verano a estudiar la vida y milagros de la madre.

"Su secretario le ha leido mi libro en los jardines vaticanos", dijo el biógrafo de Elizabeth Ann Seton. "Pidio incluso una segunda copia para seguir el texto y mejorar su inglés".

"Quedó muy impresionado con la vida de la madre", añadió.

Unos 500 obreros llegaron hoy a la plaza a fin de prepararla para la ceremonia. Colgaron una enorme efigie de la madre sobre el pórtico central de la basílica y distribuyeron más de 20.000 asientos frente a los escalones de entrada.

La imagen muestra a la madre Elizabeth en un hábito negro, de pie sobre un globo terráqueo en que los Estados Unidos aparecen iluminados por los rayos del Sol.

Será la tercera canonización de un total de seis señaladas para este Año Santo.

Elizabeth Bayley nació en 1774, hija del primer director de salubridad, de la ciudad, Richard Bayley, y de Catherine Charlton, de familia episcopal. Su educación fue esmerada, y mostró pronto predilección por el teatro y el baile. A los 19 años se casó con William Seton, de una acaudalada familia naviera.

No obstante, su esposo contrajo tuberculosis y murió en 1803, durante un viaje a Italia, dejando a su viuda sin un céntimo.

En ese momento, para desencanto general de su familia y amistades, Elizabeth se convirtió al catolicismo.

Prácticamente expulsada de Nueva York, la viuda se traslado a Baltimore primero y a Emmitsburg después, donde formuló sus votos, fundó su orden y estableció una escuela de la cual surgiría, con el correr de los años, el sistema de enseñanza parroquial.

Murio en 1821.

En 1882, el cardenal James Gibbons, de Baltimore, presentó su postulación a la santidad.

Aun cuando la madre Elizabeth será la primera persona nativa de Estados Unidos que subirá a los altares, no es la única santa norteamericana: la madre Francis Xavier Cabrini, que nació en Italia, pero adopto más tarde la ciudadanía estadounidense, fue canonizada en 1947, a apenas 30 años de su muerte.

La canonización de mañana un ritual de 20 minutos intercalado en una misa solemne - coronará así una campaña de 93 años por parte de las hermanas de la caridad, y siguió a una extensa investigación por parte de las autoridades vaticanas, que rindieron un informe positivo sobre la pureza de su vida, verificaron tres milagros atribuidos a la madre y además llegaron a la conclusión de que poseía "gran belleza física, no afectada por la vanidad".

Carl Kalin, de 72 años, residente en Yonkers, se recu[...] de un ataque de meni[...] despues de que su esposa [...] una plegaria a la madre E[...]beth según el informe.

La Sra. Ann O'Neill que s[...] de cáncer, resultó cu[...] también milagrosamente [...] intercesión de la madre, a[...] la comisión investigad[...] Ambos recibirán mañana[...] comunión directamente [...] manos del Papa Paulo VI.

En 1963, la madre Eliza[...] fue beatificada por el pa[...] Juan XXIII. La beatificación [...] quiere dos milagros, y [...] canonización dos más, per[...] Papa se contentó en este [...] con tres en total, a fin [...] canonizar a la madre dura[...] este Año Santo.

LA GALLINA DE LOS HUEVOS DE ORO

* Elaborado bajo normas internacionales
* Asistencia técnica y orientación al AVICULTOR.

CON NUTRIMENTOS PARA AVES

AVE-VIT

PRONTO EN EL MERCADO

Huelgas solidarias con Chile y España

ROMA, 13 (IPS).- Los trabajadores de la Italcable se negaron a transmitir llamados telefónicos o telegramas a Chile el 11 de septiembre, segundo aniversario de golpe de estado que derribó el gobierno de Salvador Allende. Por su parte, todos los metalúrgicos de la zona de Trieste hicieron paros en protesta contra la Junta Militar y pidiendo el boicot italiano a Chile, mientras que los portuarios italianos decidían también medidas de boicot. Los trabajadores de la industria química, (FULC) el segundo sindicato del país en orden de importancia, decidían a su vez exigir al gobierno que no compre más cobre chileno (Italia es el tercer importador de ese producto) y tomar medidas, empresa por empresa, para hacer un boicot efectivo al gobierno de la junta. Se recuerda al respecto que la Pirelli, la Montedison o otras importantes fábricas italianas comercian con Chile o tienen importantes intereses en ese país.

Los metalúrgicos, por último, decidieron también luchar por el boicot a Chile y comenzar por impedirle a la Fiat que pueda concretar su plan de construcción de la principal fábrica de automóviles del país andino, de acuerdo con el concurso efectuado por la junta que fue ganado por la casa automovilística turinesa. Además, discutirán medidas concretas, fábrica por fábrica y región por región, para impedir las relaciones de otras empresas con el gobierno de la Junta Militar mientras rija la actual dictadura en aquel país y no se respetan derechos democráticos y sindicales. Esta solidaridad de los metalúrgicos se hizo extensiva ayer a los trabajadores españoles en huelga y tomó la forma de un paro nacional de quince minutos en solidaridad con ese movimiento y en protesta por las condenas a muerte recientemente decretadas por el gobierno de Franco.

El Sindicato Metalúrgico (FLM) resolvió también unirse a los otros sindicatos europeos para encarar medidas conjuntas en solidaridad con los trabajadores y el pueblo español.

(IPS).- Se multiplican en [...] las iniciativas solidarias [...] pueblo chileno con ocasión [...] aniversario del golpe de [...] que liquidó hace dos años [...] gobierno de Unidad Popular. [...] mil personas desfilaron en [...] bajo la sede de la em[...]a chilena para recordar a [...] caídos de la resistencia [...]a y para testimoniar la [...]ridad del pueblo y de la [...] obrera italianos con los [...]fadores chilenos.

[...]a manifestación fue or[...]ada por "Avanguardia [...]ria", "Lotta Continua", [...]zaciones de la ziquierda [...]parlamentaria, y por el [...]P-Manifesto", otro grupo [...] la izquierda ex[...]lamentaria que en las [...]ones regionales realizadas [...] de junio consiguió [...]sentantes en algunas [...]es.

[...] MINUTOS

[...] PARECE EL MAS [...]LDE ATAQUE DE [...]ASMA

[...]cos, líbrense de los ata[...] de asma con NEOASMA, [...]ula científica de seguros [...]ivos resultados para el [...]ento del ahogo de los [...] de asma. Sin inyecccio[...] ! sin medicamentos pe[...]s, con una tableta de [...]SMA, fácil de tomar [...]saparecer el ataque de [...]n minutos. N-16

Dr. Luis Alberto Escóbar Uhry

Cirujano - Dentista

Estudios en EE.UU. del Brasil y U.M.S.A. Placas totales y parciales; coronas y puentes; rayos Ultravioleta para fracturas y manchas dentales Rayos X.

Av. 20 de Octubre Nº 1983 (Esq. J.J. Pérez) Tel 23528 de 14 a 20 Hs.

FAVOR RESERVAR HORA

Se alquila almacén

Inmejorable situación, apto para peluquería, salón de té, snack u otros.

Referencias: Belisario Salinas Nº 530, 3er. Piso.

Deseamos adquirir terrenos aptos para construcción de viviendas sociales. Con preferencia zona templada. Ofertas Telf. 56696.

Instituto Boliviano de Cultura Hispánica y Círculo Femenino de Cultura Hispánica

invitan a la conferencia que, en homenaje al Sesquicentenario de la República y al Año Internacional de la Mujer, dictará la Dra. doña ALCIRA ESPINOZA DE VILLEGAS, sobre el tema:

"PLAN DE ACCION MUNDIAL DE NACIONES UNIDAS"

Se realizará el miércoles 17 de septiembre a horas 18.30 en el local del Instituto, Avenida Arce 2458, esquina Plaza Isabel la Católica.

INGRESO LIBRE.

Tercer y último aviso urgente

Se previene al propietario de la camioneta en desuso, dejada hace ocho años en el taller mecánico "AUTO MOTRIZ OROPEZA" recoja el merituado vehículo en el lapso de tres días, caso contrario, los familiares del que en vida fue: JUAN OROPEZA, no asumirán ninguna responsabilidad. Llamar al teléfono 57911.

La Paz, 14 de Septiembre de 1975

Maderera "20 de Octubre"

Ofrece a Empresas Constructoras, Constructores, Carpinteros:

LAUREL, AJIPA, QUINAQUINA, ROBLE, NOGAL 10% Descuento en Madera de Construcción.

Atiende Pedidos de Madera Larga.

Oficina y Ventas: CAPITAN CASTRILLO 376 ESQUINA 20 DE OCTUBRE.
Teléfono 58519 Casilla 2890.

Jubilados del Banco Central de Bolivia y Banco del Estado

CITACION

Los Coordinadores de Jubilados Bancarios, a solicitud de algunos colegas, citan a los señores jubilados del Banco Central de Bolivia y Banco del Estado, a la Asamblea que se llevará a cabo el día lunes 15 del mes en curso, a hrs. 18 p.m. en el local de la Asociación, calle Yanacocha Nº. 371. 7º piso.

La Paz, 13 de Septiembre de 1975

Francisco Moscoso G. — COORDINADOR NACIONAL
Felipe España Mendoza — COORDINADOR NACIONAL

Federico Ortiz Mercado
COORDINADOR DE JUBILADOS
BANCO CENTRAL Y BANCO DEL ESTADO

ALCANZO EL FONDO DEL BARRIL BUSCANDO UN PINTOR?

* Pintado de Fábricas
* Pintado de Maquinaria Industrial
* Pintado de Propaganda
* Pintado en General

CON PINTURAS "MONOPOL"

Llame a Pintura Industrial Tel. 24053

BALANZAS INGLESAS

AVERY

500 y 1000 kilos

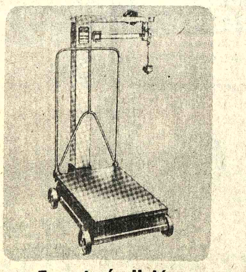

Ferretería Unión

Av. Montes Nº 637

INMETAL - CBF

Saluda a la CORPORACION BOLIVIANA DE FOMENTO, pionera de la industrialización del país en su aniversario de fundación y reitera su fé inquebrantable en que nuestra entidad matriz, será siempre la base fundamental del desarrollo económico y social de Bolivia.

La Paz, 14 de septiembre de 1975

La Asamblea Extraordinaria de la ONU ingresó a la etapa de definiciones

..NACIONES UNIDAS, N.Y., SET.13 (AFP). - La Asamblea Extraordinaria de la ONU, ingresó esta tarde en la etapa de las definiciones, después del almuerzo que tuvieron el Ministro venezolano Manuel Pérez Guerrero y el Subsecretario de Estado norteamericano Thomas Enders, afirmaron fuentes diplomáticas.

Enders y Pérez Guerrero almorzaron en la cafetería de la ONU, ubicada en el cuarto piso del edificio, junto a un amplio ventanal que domina una vista panorámica del East River.

El almuerzo entre Pérez Guerrero y Enders constituyó, al parecer, parte del esfuerzo final desplegado por los paises industrializados y el tercer mundo para evitar el fracaso total de la Asamblea Extraordinaria de la ONU sobre cooperación económica y desarrollo.

Durante el almuerzo, que se prolongó por 45 minutos, los dos negociadores intentaron superar las profundas divergencias que subsisten entre el Tercer Mundo y los paises industrializados para arribar a coincidencias sobre comercio.

Enders, considerado un "tiburón" del Departamento de Estado especializado en negociaciones sobre materias primas con el tercer mundo, al parecer arribó a la ONU con nuevas concesiones de Estados Unidos.

El objetivo de su viaje a la ONU es, según diversas fuentes, lanzar una campaña decisiva de presiones sobre el tercer mundo en los instantes culminantes de la negociación para tratar de imponer la posición de Estados Unidos en algunos aspectos claves.

El gobierno de Washington parece dispuesto a crear asociaciones mixtas de productores y consumidores para regular el mercado de algunos productos básicos, pero al mismo tiempo mantiene firme su posición sobre otros aspectos.

Por una parte, Estados Unidos no oculta su hostilidad respecto del "programa integrado" presentado por el grupo de los 77 del tercer mundo para reglamentar el mercado de materias primas.

Dentro del "programa integrado" conserva su firme oposición al principio de indización, destinado a fijar el precio de las exportaciones de productos básicos con respecto a las importaciones procedentes de los paises industrializados.

Además, Estados Unidos rehusa aceptar un párrafo del documento de los 77 que propicia "mejorar los términos del intercambio" de los paises del tercer mundo para protegerlos contra los efectos adversos de la inflación en los paises desarrollados.

- SUCURSAL DEL BANCO DO BRASIL.- Los Angeles 13 (AP) – Mario Henrique Simonsen, centro, Ministro de Finanzas del Bra – sil, en momentos en que se disponia a cortar la cinta simbólica para sil, en momentos en que se disponia a cortar la cinta simbólica para la inauguración de una nueva agencia del Banco Do Brasil en Los Angeles. Con él, desde la izquierda, aparecen Norman Jones y Angelo Colman, presidente y administrador general de la sucursal, respectivamente.- RADIOFOTO AP.

Acusa en la ONU

Responsables de la criminalidad en el mundo son las multinacionales

GINEBRA, SUIZA SET 13 (AFP).- El primer responsable del aumento de la criminalidad en el mundo son las sociedades multinacionales capitalistas, acusó el quinto Congreso de la ONU sobre la Prevención del Crimen y el Trato a los delincuentes, reunido aquí.

Asisten a la reunión unos mil magistrados, policías, criminólogos y sicólogos de 99 paises, que estudiarán durante dos semanas los diversos aspectos de la criminalidad.

El primer acusado del Congreso fueron las sociedades multinacionales - a quienes se reprochó el pillaje metódico y en gran escala de los paises pobres y aún a veces de sus propios accionistas.

El medio delictivo -aunque a veces legal- utilizado por las multinacionales para sus "robos" es la fijación arbitraria de precios para el intercambio de productos entre filiales de una misma sociedad instaladas en paises distintos.

Los precios son elegidos para que la sociedad se beneficie de menos impuestos y de más bajos salarios.

El Congreso estudió también aspectos más ordinarios de la criminalidad escuchando un amplio informe del brasileño Heleno Fragoso.

Según Fragoso, "el comportamiento criminal violento parece ser la manifestación externa de una crisis de la política social y de los controles sociales de la comunidad contemporánea".

El brasileño analizó detalladamente el desarrollo de la criminalidad en los medios juveniles, alcohólicos, femeninos y políticos.

Según Fragoso "el alcohol, y en menor medida los estupefacientes tienen un papel importante en la delincuencia violenta. Las estadísticas revelan que en la mayoría de los homicidios, el criminal o la victima estaban ebrios".

Dijo también que "la cura de delincuencia femenina aumentó mucho más rápidamente que la masculina en los últimos diez años, lo que puede ser atribuido a la falta de posibilidades para las mujeres de participar plenamente en la vida socioeconómica".

El Congreso se dividió en dos tendencias sobre el concepto de terrorismo, negándose algunos paises a calificar de "terroristas" a los autores de actos destinados a servir una causa política.

A pesar de ese desacuerdo semántico, el Congreso estuvo de acuerdo en que hay que reforzar el poder de la justicia criminal para castigar a los terroristas, políticos o no.

Se trató también de un tipo de delincuencia muy común, o sea, el del "aumento alarmante de accidentes de la circulación que acarrea el atasco masivo de las instancias judiciales".

Se aconsejó en ese caso más prevención y menos sanción, destacándose que a menudo los automovilistas que sufren varios accidentes seguidos, o los provocan, son personas "de inteligencia débil o presentando anomalías físicas".

Se insistió en las necesidad de imponer el respeto a las limitaciones de velocidad y en la inspección periódica de los vehículos.

FAMILIA CONTENTA CON....

FRESCA .... CONSISTENTE....

saci Ingavi 1058

Digesto Araoz se vende colecciones completas

PRECIO: $b. 400.-- LOS 5 TOMOS

DIRECCION: Contraloría General, calle Bolívar 688

(Departamento de Administración Financiera)

Con ataques al gobierno conmemoraron aniversario de la caída de Selassie

ADDIS ABEBA, SET. 13 (AFP).- La "jornada de la revolución" se celebró hoy aquí con la sorprendente participación, en un gran desfile popular, de minorias que atacaban al régimen militar con slogans pintados en grandes carteles.

En la tribuna oficial, los generales contemplaron el paso de sus críticos con un rostro impenetrable mientras los diplomáticos no salian de su asombro y la multitud aplaudia.

Los críticos del gobierno formaban grupos minoritarios, dentro de la masa de 200.000 obreros, campesinos, jóvenes y militares que desfilaron ante la tribuna oficial para conmemorar el aniversario del derrocamiento del emperador Haile Selassie.

Los "revolucionarios coléricos", esgrimiendo sus carteles se detuvieron ante la tribuna y pidieron el "reemplazo del poder militar por un poder civil" y también la liberación de estudiantes sospechosos de "extremismo de izquierda" detenidos hace tres semanas en Addis Abeba.

Entre los carteles figuraba uno que advertía que "no hay revolución sin partido revolucionario", aludiendo a la lentitud mostrada por los militares para facilitar la formación de un partido politico.

Entre los letreros habia algunos que hacian afirmaciones más marcadas que las oficiales,como por ejemplo,"el socialismo es cientifico", "abajo el imperialismo norteamericano", "abajo el revesionismo" (soviético), "abajo el socialismo pequeño burgués".

SACI

SECCION BARRACA AV. ARMENTIA Nº 569

Para entrega inmediata ofrece fierro de construcción:

ALTA RESISTENCIA	COMUN
6 Mm.	6 Mm.
10''	8''
12''	10''
16''	12''
22''	16''
25''	

Ventas por mayor y menor

SANITARIOS CELITE

Juegos completos en colores
Juegos de visita en colores
Piezas sueltas en blanco

GRIFERIA F.V.

El Reino Unido dispuesto a acoger a refugiados chilenos

..LONDRES, 13 (AP) - La Gran Bretaña acogió hoy con satisfacción oficialmente las noticias de que el Presidente Augusto Pinochet de Chile está dispuesto a liberar de 100 a 200 prisioneros politicos si la Gran Bretaña los acepta.

Una declaración de la cancilleria replicó las criticas del General Pinochet ayer de que muchos paises que se habian quejado sobre el número de prisioneros politicos en Chile no estaban preparados a recibirlos como refugiados.

"Acogemos con satisfacción las noticias de nuevas liberaciones de prisioneros", dijo la cancilleria.

"El gobierno británico ha expresado frecuentemente su profunda preocupación por la continua suspensión de los derechos humanos en Chile".

"El gobierno ya ha hecho esfuerzos considerables en favor de los refugiados chilenos", dijo la declaración. "Cerca de 2.000 han recibido permiso de ingresar al Reino Unido; unos 1.100 lo han hecho. Se están estudiando solicitudes de otros".

Queda la esperanza en la Gran Bretaña de que Chile liberará incondicionalmente a todos sus prisioneros politicos, agregó la declaración.

Fuentes oficiales subrayaron que si bien las puertas de la Gran Bretaña siguen abiertas a los refugiados, ellos deben hacer la solicitud y deben ser juzgados personalmente aceptables. La Gran Bretaña no podria aceptar grupos de refugiados que podrian no desear venir acá, dijeron.

Por esta razón, la Gran Bretaña está ayudando a la instalación de refugiados chilenos en otra parte.

PISOPA

IMPORTADORA FERNANDEZ Ingavi Sanjinés 439 CASILLA 5174 Tel. 645

Vanguard Ltda.

Héroes del Acre 1454 Teléfonos 28903 y 61550 Casilla 4390

AMC Hornet

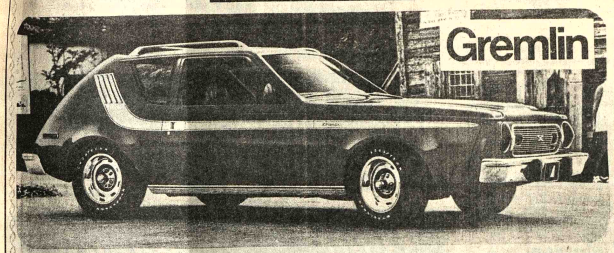

American Motors Corporation
International Division

Disponemos para entrega inmediata, modelos Hornet y Gremlin.

CARACTERISTICAS PRINCIPALES DE LOS VEHICULOS DE AMERICAN MOTORS DE USA

* Motor 6 cilindros 3 3/4
* Caja de bastón en el piso y reforzada
* Embrague reforzado de 10''
* Frenos de potencia
* Refrigeración reforzada
* Corona y piñón apta para nuestra topografia
* Asientos reforzados

VEHICULOS PARA TODOS LOS GUSTOS

Stock permanente de repuestos

Los que Ud. busca: economía de combustible y los vehículos de American Motors de USA le ofrecen lo que Ud. busca

Tenemos agentes autorizados y distribuidores en toda la república.

* PASATIEMPOS *

POR RICARDO

184

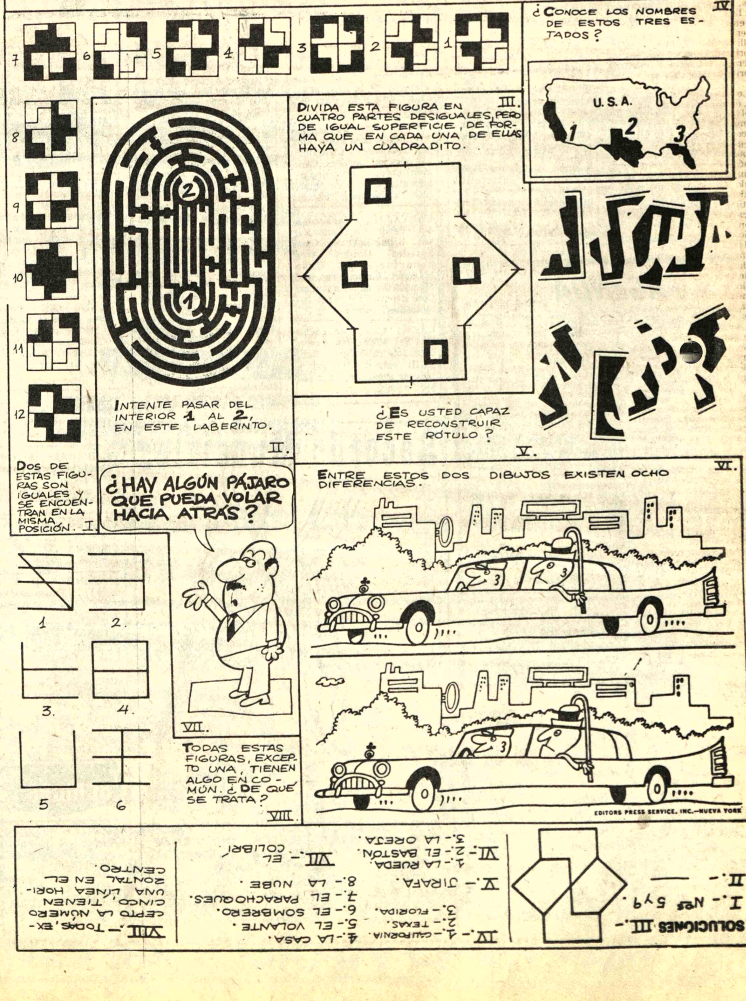

AVISOS ECONOMICOS

Revistas Libros

GISBERT Y CIA. S.A.
Casilla 195

LEMUS - Pedagogía. Temas Fundamentales
LAFOURCADE - Planeamiento, Conducción y Evaluación en la Enseñanza Superior.
LAFOURCADE- Evaluación de los Aprendizajes
FAURER- El Jardín de Infantes
FURTH- Las Ideas de Piaget. Su aplicación en el Aula.
ECHEGARAY - Enseñando a Aprender con Estudio Dirigido.
CASTRO- La Conducción Educativa del Primer Grado.
BANG - Evolución de la Escritura, del niño al Adulto.

"EXAMENES PARA ASCENSO" para guardias DIN Tránsito completas acuerdo-programa ICEP. Yanacocha 682 (11-13/62896).

Profesores Academias

"BACHILLERES" clases Matemáticas Física hora 10.- Instituto "EVA PERON" Yanacocha 682 (11-13/62896)

INSTITUTO MATEMATICO, dicta cursos de avance y nivelación Matemáticas-Física, Química. Consulte clases particulares Mariscal Santa Cruz 1295, teléfono 63617. (14-18/62970).

PROFESOR DE ELECTRONICA Radio y TV. necesita Instituto presentarse Illampu N° 773 2° Piso (13-14/62961)

Departamentos Habitaciones

ANTICRETICO Un departamento un dormitorio y dependencias con terraza en zona - céntrica Catacora 830 Pichincha y Jenaro Sanjines teléfono 21464 (13-14/62959)

DOS PEQUEÑOS DEPARTAMENTOS Especial para consultorio médico, en Santos Machicado 580 (San Pedro) Referencias de 10 a 16, solamente sábados y domingos. Teléfono 66097 (13-14/62957)

"LUBRAVE" Yanacocha 448.- Anticréticos: Departamentos de dos dormitorios, dependencias garaje $b. 80.000 en Obrajes. Dos habitaciones, cocina, Calle Santivañez $b. 40.000. Otra habitación 20.000. (14-15).

PROPIETARIOS DE CASAS. O departamentos si desean alquilar o dar en anticrético pase a COMERCIAL "ALAS" Tel. 29734 donde será atendido por personal competente y con clientes de reconocida solvencia. Garantía. PROPIETARIOS NO PAGAN COMISION. (14-15).

COMERCIAL "ALAS" GALERIA LUZ. Tel. 29734.- Precisa pequeña garzonier o habitación con baño. Independiente. (14-15).

COMERCIAL "ALAS" GALERIA LUZ. Tel. 29734.- Alquila departamento dos dormitorios, dependencias, Barrio Magisterio. (14-15).

COMERCIAL "ALAS" GALERIA LUZ. Tel. 29734.- Vende departamento dos dormitorios, dependencias, garaje. Propiedad horizontal. Miraflores. (14-15).

COMERCIAL "ALAS" GALERIA LUZ. Tel. 29734.- Anticrético departamento un dormitorio, dependencias. Miraflores. (14-15).

COMERCIAL "ALAS" Tel. 29734.- Anticrético departamento un dormitorio, dependencias, asimismo otro departamento en alquiler a estrenar. Irpavi. (14-15).

COMERCIAL "ALAS" GALERIA LUZ. Tel. 29734.- Alquila departamento amoblado dos dormitorios, dependencias. Avenida Arce. (14-15).

CARVAJAL.- Yanacocha 448.- Vende propiedad horizontal, edificio Jazmín tres dormitorios, dependencias, facilidades.

CARVAJAL.- Yanacocha 448.- Tel. 54862.- Vende propiedad horizontal Av. Arce dos dormitorios, dependencias, entrega inmediata.

CARVAJAL.- Yanacocha 448.- Tel. 54862.- Habitación anticrético calle Boquerón 15.000. Tres habitaciones zona Tejar anticrético. Otras diferentes zonas.

CARVAJAL.- Yanacocha 448.- Departamentos Alto Obrajes o casa junta anticrético, entrega inmediata. Villa Copacabana anticrético calle Yupanqui. Barrio Fabril Said, anticrético. Casa junta calle Cuatro de Mayo anticrético 40.000.

CARVAJAL.- Yanacocha 448.- Departamentos anticrético, calle Max Paredes, dos dormitorios, dependencias, baño completo nuevo, entrega 10 días. Zoilo Flores anticrético entrega inmediata. Av. Pando anticrético independiente cerca Cine Universo, entrega vacía.

CARVAJAL.- Yanacocha 448.- Garaje con habitaciones vendo Alto La Paz 600 Mts. cerca Ceja, ocasión. Lote Alto La Paz camino Viacha 3.600 Mts. Otros misma zona. Lote Santuario Copacabana cerca Playa. Otros misma localidad. Lotes ciudad Santa Cruz 1°. y 2°. anillos excelente ubicación. Otros lotes diferentes zonas.

CARVAJAL.- Yanacocha 448.- Departamento anticrético matrimonio solo final 20 de Octubre entrega inmediata 60.000. Otros distintas zonas.

CARVAJAL.- Yanacocha 448.- Tel. 54862.- Habitación alquiler calle Comercio. Dos habitaciones Tejada Sorzano, anticrético 30.000. Habitación anticrético Tembladerani. Dos habitaciones final Busch. Habitación Av. Saavedra, anticrético. Otras distintas zonas.

CARVAJAL.- Yanacocha 448. Tel. 54862.- Cuatro habitaciones independientes, para consultorio, oficinas anticrético calle Illampu, entrega inmediata por estrenar.

CARVAJAL.- Yanacocha 448.- Te. 54862.- Departamento anticrético, tres dormitorios, dependencias, amplia terraza, independiente, entrega inmediata, vacía, cerca Plaza Villarroel excelente ubicación.

CARVAJAL.- Yanacocha 448.- Tel. 54862.- Departamento anticrético Alto Miraflores, cerca antes Acido Sulfúrico 40.000. Departamento zona Tejar-Barrio Petrolero, anticrético 35.000. Departamento Tejada Sorzano, anticrético 30.000. Departamento Av. República Villa Victoria, vacío.

Casas

VENDO Casa, dos departamentos con negocio Calatayud, esquina Eyzaguirre, teléfono 57623. (14/62966).

VENDO Casa nueva. Següencoma bajo teléfono 65883 - 83360 (13-14/8638)

"LUBRAVE" Yanacocha 448.- Necesitamos casas, terrenos, alquileres, anticréticos en diferentes lugares. (14-15).

"LUBRAVE" Yanacocha 448.- Ventas Casas: Achachicala 3 dormitorios, dependencias $b. 120 mil, anticrético, 60 mil. Vino Tinto 4 habitaciones $b. 60 mil, anticrético 15 mil. (14-15).

COMERCIAL "ALAS" GALERIA LUZ. Tel. 29734.- Vende casa dos dormitorios, dependencias, jardín, garaje. Sopocachi. (14-15).

CARVAJAL.- Yanacocha 448.- Vende casa como lote Av. Arméntia 1.040 Mts. Casas Villa Armonía, 4 habitaciones, otra ocho habitaciones. Casa zona Tacagua dos departamentos. Casa Huayna Potosí, Vino Tinto, tres habitaciones. Casa Munaypata calle Lourdes, 10 habitaciones.

CARVAJAL.- Yanacocha 448.- Vende casa Av. Ecuador cuatro departamentos. Casa Villa Fátima, calle Ixiamas seis habitaciones. Casa Villa Fátima barrio Petrolero, departamento completo. Casa Villa Fátima barrio Gráfico seis habitaciones, entrega inmediata.

CARVAJAL.- Yanacocha 448.- Vende casas Alvarez Plata dos departamentos. Casa Sucre cuatro departamentos. Casa Plaza 14 de Septiembre. Casa Villa Victoria 10 habitaciones. Casa Alto La Paz Plan 482, ocasión.

CARVAJAL.- Yanacocha 448.- Vende casa Plaza Vita seis habitaciones. Casa Bolívar seis habitaciones. Casa Manzaneda dos departamentos. Casa 4 de Mayo, seis habitaciones. Vacías.

CARVAJAL.- Yanacocha 448.- Vende casa Landaeta, tres departamentos. Casa Estados Unidos tres departamentos. Casa Manuel Mariaca-Francisco Miranda dos departamentos. Casa Jenaro Sanjinés 17 habitaciones, vacías.

CARVAJAL.- Yanacocha 448.- Tel. 54862.- Vende casa como lote calle nueva Juan XXIII entrega Illampu y Linares excelente lugar 662 Mts. divsible.

CARVAJAL.- Yanacocha 448.- Vende casa calle Cuarto Centenario, amplio patio, media cuadra Buenos Aires, vacía, apto para Bar-Quinta-Industria, ocasión. Vicente Ochoa con Horno excelente lugar.

CARVAJAL.- Yanacocha 448.- Vende casa Obrajes dos departamentos, por estrenar calle 10, vacía. Otra calle 17 tres departamentos a estrenar, casa Venancio Burgoa con Horno, tres departamentos vacía.

CARVAJAL.- Yanacocha 448.- Casa calle Sagárnaga lugar comercial, departamento dos almacenes, entrega vacía. Illampu dos departamentos, habitaciones tres almacenes vacía, ocasión. Sajama dos departamentos buen lugar, vacía.

CARVAJAL.- Yanacocha 448.- Tel. 54862.- Vende casa San Pedro dos departamentos tres baños, excelente lugar entrega vacía.

CARVAJAL.- Yanacocha 448.- Tel. 54862.- Casa junta anticrético, Calacoto calle 17, cuatro dormitorios, living, comedor, hall, dependencias, garaje jardín a estrenar, entrega inmediata.

CARVAJAL.- Yanacocha 488.- Vende casa sobre Plaza Garita dos pisos dos, tiendas, ocasión.

CARVAJAL.- Yanacocha 448.- Vende casa departamento completo ciudad Satélite Plan 482, calle 21, ocasión. Casa Vino Tinto, calle Huayna Potosí, vacía. Casa Villamil de Rada con tienda, dos pisos, vacía sobre dos calles, ocasión.

CARVAJAL.- Yanacocha 448.- Depósitos zona Tejar alquilo, amplios.

CASA EN OBRAJES Vendo 957 mts.2, 2 departamentos, precios de ocasión Teléfono 83616 (9-14/62862)

CARVAJAL.- Yanacocha 448.- Tel. 54862.- Casas, departamentos habitaciones, almacenes, necesito alquiler, anticrético para clientela solvente, garantizada, propietarios no pagan comisión.

Propiedades Terrenos

CARVAJAL.- Yanacocha 448.- Tel. 54862.- Lotes vendo Romecín Campos, calle Armaza. Villa Copacabana. Villa San Antonio, Alto Obrajes. Villa Adela. Alto Obrajes. Calle Burgaleta y Velasco dos frentes ocasión. Villa Copacabana 519 Mts. regalado 25.000. Otros misma zona 150 Mts. 10.000 ganga.

EN VENTA Un terreno $b. 175.000 en la Avenida Quintanilla Zuazo. Referencias teléfono 60869 (11-15/62887)

"LUBRAVE" Yanacocha 448.- Venta terrenos: Cota Cota 2.000 Mts. $b. 160 metro. Alto Següencoma 300 Mts. $b. 70.000. Mallasilla 2.000 Mts. $b. 100 metro. Bella Vista 400 Mts. (14-15).

CARVAJAL.- Yanacocha 448.- Vende lote Següencoma Villa "Los Olivos" 379 Mts. primera oferta. Lote final calle Los Andes cercado 160 Mts. ocasión. Lote con construcciones Tejada Sorzano. Costa Rica 200 Mts. ganga.

CARVAJAL.- Yanacocha 448.- Lote Achumani 500 Mts buen lugar. Obrajes Bella Vista 230 Mts. Calacoto cerca Los Pinos 224 Mts. 75.000 ganga.

CARVAJAL.- Yanacocha 448.- Lote con dos amplios galpones transfiero calle Viacha cerca Estación apropiado para Garaje-Industria, ocasión.

CARVAJAL.- Yanacocha 448.- Vende lote Següencoma bajo 300 Mts. Otro misma región 216 Mts. subida Alto Següencoma, ocasión. Quintanilla Zuazo lote 200 Mts. con habitaciones, ganga. Villa Fátima cerca Fábrica Fósforos. Solicite mayores datos en oficina sin compromiso.

COMERCIAL "ALAS" GALERIA LUZ. Tel. 29734.- Vende terreno 220 m2. Obrajes, otro 219 m2. y 204 Alto Obrajes. (14-15).

ofertas especiales

VENDO LINDA FABRICA de sellos Americana flamante consta de 14 juegos de tipos vulcanizadora automático el moderno sistema de BAKELITA- incluye mueble completo todo por 32.500 $b. escribir a casilla N°. 668 ORURO (11-/51506)

VENDO Máquina universal de carpintería, cepilladora, desgruesadora, Tupí, escopladora enfiladora de cuchillas de 42 cms. de largo. Referencias en Oruro al teléfono 50801 ó La Plata 1809. Restaurante Iberia. (12-15/51507).

CREDITOS EN RELOJES de los famosos relojes "TECHNOS" además de gran variedad de marcas y modelos CREDITOS a Fábricas é Instituciones sin cuota inicial consulte plan de créditos ALVAREZ LTDA. Evaristo Valle N° 245 (9-18/62861)

GRUPO ELECTROGENO Vendo de 3 kilowatios salida 110 y 220 marca kholer casi nuevo teléfono 56453 (13-14/62892)

CARVAJAL.- Yanacocha. 448.- Embotelladora bebidas Gaseosas transfiero ciudad Cochabamba.

CARVAJAL.- Yanacocha 448.- Te. 54862.- Fábrica Cerámica instalado Calacoto transfiero motivo viaje, magnífica producción toda maquinaria completa explotación 100 años, ocasión.

PRIVILEGIO INDUSTRIAL Ofrezco Venta - Explotación invento "APARATO Y METODO PARA RIBETEAR PIEZAS TEXTILES" B- 3110 Bata Shoe Finnancial. Dirigirse casilla 853- (13-14/62963)

Empleados

NECESITO Sirvienta para atención familia Irpavi, final micro N, calle 10 N° 777 (11-14/62884)

COCINERA Se necesita buen sueldo. Referencias Calacoto calle 11 N°. 7837 apersonarse de 12 p.m. adelante. (12-14/62952).

CHICO PARA VENDER Revistas cama adentro con garantía. Referencias Comercio - Ayacucho puesto de revistas. (12-13/62955).

Vehículos

LLEGARON LLEGARON Motores americanos usados Chevrolet, Dodge, Ford, International, parabrisas, radiadores, direcciones, generadores, puntaejes, trenes delanteros, diferenciales, tambores a precios de ocasión. Zoilo Flores N°.1284 (12-18/62897).

VENDO JEEP TOYOTA Desde Lunes 15 septiembre al primer postor. Pago al contado $b. 110.000. Ref: Horas de oficina Potosí 1320 altos Sr. Irahola. (14-15/62971).

"LUBRAVE" Yanacocha 448.- Venta camioneta CHEVROLET modelo 58 $b. 60.000. (14-15).

VENDO TAXI "FORD" 54 Referencias Final Laja N°. 1009. Preguntar al Sr. A.Olivera de horas 12.30 a 2.00 p.m. (11-20/R)

VENDO DE OCASION Motocicleta Honda 250 x 1. Colombia N°. 255 (11-15/62888)

CAMION FIAT De 260 qq., modelo 1973 poco uso, ver y tratar en calle prolongación Sucre 1540 (11-15/62889)

VENDO Micro GMC. AMERICANO 1970 motor nuevo linea Litoral Referencias Obrajes Calle 13 N° 250 (13-14/62962)

VENDO Camión International en chasis 1965 Loadstar 1.800. Referencias pasaje Tumusla 684, teléfono 62718. (10-14/62873).

Técnicos

TECNICO COCINAS Reparaciones garantizadas toda marca. Teléfono 55449. (10-16/62875).

TECNICO REPARA Domicilio refrigeradores, cocinas, lavarropas, calefones, teléfono 55449 (10-16/62875).

REPARACIONES GARANTIZADAS Refrigeradores, cocinas, lavadoras, teléfono 60166. (13-28/62597)

PINTOR Realiza empapelados y pintados, teléfono 62307. (3-3-X-/62704)

LUSTRAMOS PISOS Limpieza a domicilio. Referencias teléfono 55496 (14-15/62964).

REPARAMOS Radios, televisores a domicilio, teléfono 40226. Economía, Garantía. (10-13/62879).

ELECTRICISTA a toda hora Instalaciones. Reparaciones, teléfono 60484. (12-13/62953).

TECNICO CALEFONES Reparaciones instalaciones, garantizadas. Teléfono 55449. (10-16/62875).

Orquestas

LOS "ONIX" Conjunto electrónico, teléfono 54333. (21-17/62587)

ORQUESTA COPACABANA Teléfono 65955 (28 - 18/9/75/9793)

ORQUESTA Electrónica "Pentagrama" Teléfono 54668 (9-9 oct. /9786)

ORQUESTA Teléfono 53220 (23-23-IX/62389)

Ropa

ROPA DE AGUA Excelente calidad, precios económicos, pedidos teléfono 40161 - (6-15/62103)

Máquinas

ROYAL NORTEAMERICANA moderna 33 pulgadas liquidamos Comercio 994 Oficina 6 - (13-14/62958)

CARVAJAL.- Yanacocha 448.- Máquina Calculadora vendo.

CARVAJAL.- Yanacocha 448.- Máquina Tejer "METAX" vendo.

Tocadiscos TV-Radios

GRUPO ELECTRONICO vendo de 3 kilovatios salida 110 a 220 marca "KHOLER" casi nuevo teléfono 56453 (11-12/62892)

Teléfonos

CARVAJAL.- Yanacocha 448.- Teléfono comercial instalado Plaza Vita transfiero, otro calle Comercio. Otro depositado en TASA. Otros distintas zonas.

CARVAJAL.- Yanacocha 448.- Teléfono particular instalado calle Jáuregui (Sopocachi) transfiero, otros comercial, particular, distintas zonas.

TELEFONO PARTICULAR En venta zona parque Líbano. Referencias teléfono 29572. (12-14/62898).

Préstamos Dinero

PRESTO DINERO En primera hipoteca, trámites en el día. COMERCIAL "ALAS". Tel. 29734. (14-15).

"LUBRAVE" Yanacocha 448. Prestamos dinero sobre joyas diferentes sumas, asimismo necesitamos diferentes sumas. (14-15).

CARVAJAL.- Yanacocha 448.- Tel. 54862.- Dinero presto desde 5.000 hasta 200.000 sobre primera hipoteca, títulos saneados. Dólares desde 500 adelante. Sobre joyas desde 1.000. Asimismo necesito capitalistas no pagan comisión, garantía, Solvencia.

Varios

HOJALATA Tenemos en existencia deshechos de hojalata electrolítica para venta informes TELEFONO 55775 pasaje Waldo Ballivián 582 (Sopocachi) (13-14/62960)

TRAMITES MILITARES Declaratoria beneméritos, libretas, substitutivos, jubilaciones, calificación servicios, pensiones, gestiona BENEMERITO DANIEL ROBERTO ARDUZ, procurador causas, ex-secretario Tribunal Militar 40 años, práctica. Sagárnaga 161, casilla 3807. (14-15/62965).

CARVAJAL.- Yanacocha 448.- Comunica a su distinguida clientela y público en general que su dependiente DANIEL QUISPE, ha dejado de pertenecer a la oficina cualesquier trámite, cobranza que efectuare no se responsabilizará la Comercial.

LEGALIZACIONES DOCUMENTOS Colón 595. (14-15).

CARVAJAL.- Yanacocha 448.- Se lo necesita al señor Franz Javier Inofuentes.

PASAPORTES 48 horas. Colón 595 (14-15).

DOCUMENTOS REPOSICIONES. Colón 595 (14-15).

SOLVENCIA TRIBUTARIA Colón 595. (14-15).

PASAPORTES 48 horas. Colón 595 (14-15).

CARNET DE IDENTIDAD 24 horas. Colón 595 (14-15).

NECESITO 3. 10.000.- excelente Interés, garantía solvente. Ref. Colón 595 don Hugo (14-15).

VENDO Catres medio uso, Harrison 1930 Miraflores (11-13/62890)

HOTEL ATLANTIC Avenida Armentia 521 teléfono 23342, habitaciones individuales $b. 20.- delegación convencional. (3-20/ Octubre /62598)

AVISO Rogamos a la persona que dejó olvidado su carnet de Identidad pasar a recoger a Recepción de Avisos PRESENCIA (R).

EN VENTA Un juego de palos de golf completo, una máquina Facit calculadora. Referencias Avenida Saavedra N°1939, lado cine Avenida buscar familia Jáuregui. (12-14/62899).

Restaurant Bares

CARVAJAL.- Yanacocha 448.- Tel. 54862.- Bar-Pensión acreditado transfiero calle Bolívar cerca Plaza, ocasión motivo viaje.

Tiendas Kioscos

CARVAJAL.- Yanacocha 448.- Tienda trastienda calle Tarapacá cerca Garita, Habitación dependencias, entrega inmediata. Tienda, trastienda Av. Vásquez anticrético. Otras distintas zonas.

CARVAJAL.- Yanacocha 448.- Tel. 54862.- Tienda-almacén anticrético Av. Kennedy entrega inmediata. Tienda amplia nueva calle Linares anticrético lugar comercial vacía. Tienda amplia calle Graneros anticrético cerca Mercado. Tienda anticrético Av. Vásquez 12.000 entrega llaves. Tienda trastienda Armentia, anticrético.

CARVAJAL.- Yanacocha 448.- Tienda almacén Av. Kennedy mixto 50.000 anticrético y 1.000 alquiler, entrega inmediata lugar comercial baño privado.

CARVAJAL.- Yanacocha 448.- Almacén amplio alquilo Manco Kapac, lugar comercial entrega inmediata.

CARVAJAL.- Yana[cocha] 448.- Bazar instalado, Ingavi transfiero.

COCHABAM[BA]

EN COCHABAMBA V... casa en Avenida B... Galindo parada ... Referencias en Cochaba[mba] Ladislao Cabrera N°... (13-30/62956)

SE VENDE Máq[uinas] proyectoras cinema[tográ]ficas 35 mm Simplex completas, recién reci[bidas] si desea Cronos, Cab... de sonido, rectificado[r] repuestos, asegure su ... con tiempo en el ... BUSTILLO casilla 836 ... fono 1203 Cochabamba ... 17/8628).

VENDO HORNOS ... DUSTRIALES a gas li... capacidad de 200 y 10... teñas cada 10 min... COCINAS INDUSTRI[ALES] a gas licuado tipo cua... Restaurant. Refere[ncias] ORO AZUL COCHABA[MBA] Colombia 3756. (12-19/...

SANTA CR[UZ]

EN SANTA CRUZ Inve[rsión] altamente renta[ble] terrenos ubicación ... cepcional, próximos E... trol, Precios ocasión ... 10.- m2. Informes en L[a Paz] teléfono 29361; en S[anta] Cruz, teléfono 23782, ... oficina o Ballivián 66... 14/62108)

COMERCIAL RO... Compra venta propied[ades] alquileres, anticr[éticos] Gestoria de Trá[mites] Generales, prestamos ... tecarios, se caracteriza ... su seriedad y honra[dez] Ballivián 90, teléfono 2... casilla 295 SANTA CRU[Z] 24/62709)

BALATAS EN ROI... juegos y planchas a pr... sin competencia en ... Warnes N°. 32, teléfo[no] 1166. (10-15/62882).

FILTROS para toda cla[se de] vehículos a precios bajo[s] calle WARNES N°. 32, ... fono 21166. (10-15/62882)

CEMENTO BLANCO óptima calidad en C... Warnes N°. 32, telé[fono] 21166. (10-15/62882).

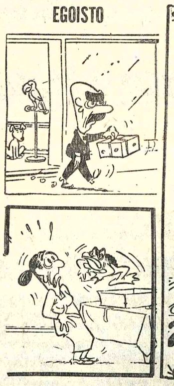

AGENDA

PRESENCIA Av. Mariscal Santa Cruz.- Edif. Esperanza **CENTRAL:** Tel. 40460.- 41125 y 52184.- **GERENCIA:** Tel. 52172.- **PUBLICIDAD:** Tel.: 52178 **REDACCION:** Tel. 51998.- Casilla 1451 Cajón Postal 3275.

FARMACIAS DE TURNO DEL 13 AL 20 DE SEPTIEMBRE

SANTA ANA Dra. Ruth Nogales Colón (Frente Mercado Flores) Tel. 29420; **GRAN PODER** Dra. Catalina Dávila León de La Barra (127 2a. cuadra) **AMERICA** Dra. Elvira Monasterio Almirante Grau N° 107 Tel. 41969; **PAULO VI** Dra. Carmen Delgado Buenos Aires y Tacagua N° 1414 **SUCURSAL ROSARIO** Dra. Adriana Monje; Fernando Guachalla (Edf. San Antonio) **ACOSTA** Dra. Clotilde Perez; Plaza Barrientos Ortuño (Matadero) ; **BRASIL**; Dra. Mery Cordero; Brasil - Av. Busch Tel. 28709.

FARMACIAS DE TURNO PERMANENTE

OBRAJES Plaza Franz Tamayo Tel. 82081 Obrajes.- **SAN CARLOS**; Av. República 26 Tel. 20223 Villa Victoria.- **VERA CRUZ** Av. Antofagasta N°. 100 Tel. 59107 Alto de La Paz.- **CRISTO REY** General Lanza 2110 Tel. 27534 Sopocachi Alto.

TELEFONOS DE URGENCIA

BOMBEROS 119.- **ASISTENCIA PUBLICA** 118 - 22111 .- **RADIO PATRULLA** 110.- **TRANSITO** 26148 **SAMAPA** 26628 - 26548 - **ENERGIA** 54357.- **TELEFONOS (RECLAMOS)** 113. **INFORMACIONES** 104 - **SEÑORITA HORA** 117.- **LARGA DISTANCIA EXTERIOR** 55907 - 09 **INTERIOR** 20402-03. **HOSPITAL DE CLINICAS CENTRAL** 22821 - 22872.- **AASANA** 59333 - 59310.

FLOTAS

TRANS-SERVICE LTDA. Alto de la Alianza N°. 630 Tel. 43154.- **TRANSPORTES "EL CHAPACO"** Chuquisaca 568 Tel. 40258; **TRANSPORTES UNIVERSO.** Av. Montes 638 Tel. 42831.- **EXPRESO SAMA.**- Plaza Riosinho N° 98 Tel. 64436 28462.- **TRANSPORTES PULLMAN BOLIVIA.**- Plaza Alonso de Mendoza teléfonos 55854 - 25893.- **ANDINO** León de la Barra 360 Tel. 20471 **CONTINENTAL.**- Av. Montes 675 Tel. 29061.- **COPACABANA,** Av. Montes 620 Tel. 20477 - 40461.- **LAURO,** Av. Camacho 1223 Tel. 27677.- **TRANSPORTES PILCOMAYO,** Figueroa esq. Tiquina, Tel. 22858.- **ALIAGA,** Av. Montes 700 Tel. 26376.- **URUS,** Bozo 194 Tel. 50793.- **TRANSPORTES SAN CRISTOBAL** Plaza Alexander 190 Tel. 27775 41076.- **FLOTA YUNGUEÑA,** calle Coroico N°. 1577 Tel. 43001.- **TRANSPORTES TARIJA,** Tiquina 37 Tel. 28911.- **TRANSPORTES VICTORIA** Emilio Calderón 563 (Gran Poder) Tel. 56599.- **TRANSPORTES ABAROA,** Plaza Alonso de Mendoza 242 Tel. 27096.- **MICROBUSES KIRQUINCHO** Bozo 108 Tel. 54612 - **TRANSPORTES "MOTO MENDEZ",** Calle Humahuaca 844 Tel. 57929.- **TRANSPORTES TUNARI,** calle Bozo N° 108 Tel. 40375.- **TRANSPORTES MANCO KAPAC,** calle Tumusla 580 (Hotel Tumusla) **"DORADO ORIENTE",** Pullman de lujo calle Bozo 106 Tel. 40373.- **TRANSPORTES RIVEROS** (a Copacabana) Av. Montes 660. Tel. 20984.- **EXPRESO PANAMERICANO LTDA.** Servicio Potosí - Sucre - Villazón Dirección calle Bozo N°. 167 Tel. 20803.

TRANSPORTE PESADO Montes 505, teléfono 25083.

AUTO LINEAS INGAVI Av. Manco Kapac 445 teléfono 28981.

EXPRESO "LA VELOZ DEL SUD", Av. Manco Kapac 450- Teléfono 23146, La Paz - Bolivia.

EMPRESAS AEREAS

LLOYD AEREO BOLIVIANO, Tels. 54649 - 53132 - 55769 - 51155 - 51163 - 59053. **LUFTHANSA** Tels. 20383 - 25780 - 50499 - 50609 - **AEROPUERTO** Tel. 59151.- **AEROLINEAS ARGENTINAS** Tel. 50792.- **AVIANCA,** Tels. 43909 - 40883.- **AIR FRANCE,** Tel. 51740 - **LAN,** Tel. 28536.- **KLM** Tel. 42965 - **SWISSAIR,** Tel. 28924.- **PANAM** Tels. 54117 - 41863 - **BOA,** Tel. 26387 **VARIG,** Tel. 21450.- **ECUATORIANA** Tel. 54472.- **IBERIA,** Tels. 20270 - 24378.- **ALITALIA,** Tel. 23494.- **B.O.A.C.** Tel. 55541 - **CANADIAN PACIFIC** Tel. 55541.- **SOUTH AFRICAN AIRLINES,** Tel. 55541 - **BRITISH CALEDONIAN** Tel. 55541. **TAM,** Telf. 25542, Aeropuerto 59125.

BRANIFF INTERNATIONAL

VENTAS - INFORMES Tels.: 21100 - 21105 - **AEROPUERTO** Tel 59303.- **CARGA.**- Tels. 59555 - 59012.- **ESTACION CENTRAL** Tels. 52510 - 53410 - **ESTACION GUAQUI** Tel. 888.

Récords Mundiales

Guía Profesional

Médicos

DR. RICARDO CORDOVACORE G.
Médico Psiquiatra
Especializado en Alemania, Atiende enfermedades mentales, transtornos de la conducta, tratamiento del alcoholismo.
Consultorio: Plaza del Estudiante 1931.
Teléfono 22073. Atiende de 14 y 30 a 18.

DR. ALBERTO MARIACA
MEDICO CIRUJANO
Medicina interna Esp. Gastroenterología, estómago intestinos apéndice, higado, vesícula biliar páncreas, etc. Trastornos de la nutrición.
Consultorio Plaza Venezuela 3er. piso (Edificio Sobima) Altos O.K. de horas 14 a 17.
Teléfonos: Consultorio 20837 Domicilio 23832.

DRA. RUTH MALDONADO BALLON
OBSTETRICIA GINECOLOGIA
Cirugía Tumores mamarios Hemorragias, Esterilidad, Flujos vaginales anormales, Prenatal, Partos. Planificación Familiar.
CONSULTORIO Mariscal Santa Cruz 1322. Teléfono 50040 tardes 13.30 - 17.00 Domicilio Teléfono 54564.

Especializado en Buenos Aires Argentina.
DR. FELIX DELGADO M.
GASTROENTEROLOGO
Enfermedades del esófago, estómago, intestinos, hígado vesícula, vías biliares páncreas, nutrición.
Consultorio Edif. Petrolero, Av. 16 de Julio 1616, segundo piso - Teléfono Consultorio 50461 - 53331 Teléfono Domicilio 52673 - 29948 Atención a domicilio.

Dr. JAIME ROBLES MIRANDA
Ginecología - Obstetricia
CANCER
Especializado en el exterior. Edif. Castilla, 1er. piso, Of. 103. Teléfono 28222, 16 a 20 hs. Urgencias. Cualquier hora. llamar al teléfono 53664.

DR. ENRIQUE VERGARA M.
ENFERMEDADES DE LA PIEL Y VENEREAS
Avenida Arce, esquina Goitia, edificio "Victoria 2do. piso Horario 13:30 a 16 Teléfono Consultorio 23915. Teléfono Domicilio 61207. Casilla Correo 2223.

DR. GONZALO JAUREGUI TAPIA
Cirugía General Bocio, Mamas, Abdomen, Vías biliares, Várices, Cirugía Plástica y reparadora (Cicatrices, quemados etc).
Ayacucho 208 1er. piso, Edificio Flores.
Atención de 16 a 20
Teléfono 22762 - 54153 - 23476.

DR. ANIVAL RIVERO DELFIN
MEDICO DE NIÑOS
Especializado en Londres Santiago de Chile, U.S.A.
Consultorio Av. 16 de Julio 1456 Edif. Sobima, 3er. piso, Teléfono 55742.
Domicilio Urbanización San Miguel J-26 - Teléfono 83629 Casilla 3601.

DR. ANTONIO MEJIA ESCALERA
CIRUJANO CANCEROLOGO ESPECIALIZADO EN FRANCIA
TUMORES- Detección precoz, Mama; Bocio, Piel, Tubo. Digestivo, Genitales, Hematosarcomas. LINFOGRAFIA. Consultorio - Edificio cine SCALA 7° piso. Teléfono 56695. Horario - 17.30 - 20.

DR. LUIS SEA
MEDICINA INTERNA
Broncopulmonares. Tuberculosis, gastrointestinales. Venéreas en todas sus formas Consultorio y domicilio Evaristo Valle 157 teléfono 42465 Atención de 3 a 7.

DR. FABIO PRADO BARRIENTOS
ENFERMEDADES DE PIEL
Hospital de Buenos Aires.- San Pablo - Santiago de Chile.
Eczemas - Alergias - Tiñas - Acné. Consultorio Edificio Castilla 2do. piso, oficina 201 (Loayza 250) Teléfono 56641. Tardes.

Dr. JOSE FARFAN CARR...
CARDIOLOGO
- Especialización B... Argentina.
Atiende enfermedades ... corazón, alteraciones ... presión arterial. ... trocardiografía.
Consultorio: Ave... Mariscal Santa Cruz 1280 ... fono 52460, atención 18 a 20 ...
Domicilio: 58134.

DR. GUILLERMO SUA... TEJADA
CIRUJANO UROLOGO
Atiende enfermedades ... riñones, próstata, vejiga, ... tales masculinos, venérea... Consultorio Mercado 990 ... Yanacocha Edif. Almar... piso Atención horas ... a 20 ...

DR. ALFREDO RAMIR...
CIRUJANO UROLOG[O]
Estudios Universitarios ... Estudios Universida... Chile, Especialista en Cir... Enfermedades de riñone[s] ... jiga, próstata, genitale[s] ... fertilidad venéreas
Avenida Camacho 1377 ... fono 57219 - 64817.
Consultas 14 - 19.

Notario[s]

GUALBERTO RODRIGU...
NOTARIO DE FE PUBL[ICA]
Asuntos del ramo, escr... protolizaciones, testam... protestos, pod... legalizaciones, apertura ... bros, etc. SERIEDAD ... TUALIDAD EFICIEN[CIA] Dirección Mercado N°... Frente a Casa Grace. Tel. ... Dom. 26072.

Abogado[s]

RUBENS RIVAROLA MU...
Abogado
Asuntos jurídicos ... general, cuenta con co... ponsalías jurídicas en: La... Sucre, Cochabamba y Tri[nidad] ...
En Santa Cruz: Calle L... 88, teléfono 2-6779. Casilla ...

Winchester

Rifles cal. 22
Municion cal. 22 corriente y especial para tiro al blanco
Cartuchos cal. 16 y 12.
Ventas con las formalidades de ley

FERRETERIA UNION

Av. Montes Nº. 637 - 639

Ultimos Días!!!

Para inscribirse en los cursos de FRANCES en la Alianza Francesa Cursos para Principiantes.

AUDIOVISUALES en el horario siguiente

12.15 a 13.10 5 horas semanales
17H a 18H 5 horas semanales
18H a 19H 5 horas semanales

MIXTOS GRAMATICALES en el horario de:

17H a 18 H 4 horas semanales
18H a 19H 4 horas semanales
19H a 20H 4 horas semanales

CURSOS para MEDIOS y AVANZADOS

Clases de Guitarra y Charango - GIMNASIA FEMENINA - Clases de Danzas Folklóricas Francesas y Europeas

Inscripciones en Av. 20 de Octubre Nº. 2041
Teléfono Nº. 25022

Aeropuerto 75: La sicosis de las catástrofes

Escribe Luis Espinal

1 AEROPUERTO 1975 de Jack-Smight es una película de ambiente y situación, inspirada en el otro film AEROPUERTO de Gorge Seaton.

La esencia del tema es un avión en emergencia y la relación entre los rescatadores y los rescatados, por eso se pone una relación afectiva entre personas de ambos grupos.

La película ofrece el espectáculo del despliegue técnico del rescate y del control de vuelo.

Los personajes están levemente esbozados, interesándose más en dar una gama tipológica que profundizar la sicología de cualquiera de ellos. El borracho que ni se entera de lo que pasa, la diva Gloria Swanson guardando su libro más que las joyas, la enferma del riñón, la religiosa guitarrista, el latinoamericano...

AEROPUERTO 75 tiene ciertas inverosimilitudes técnicas: la colisión solamente produce un pequeño boquete; los viajeros no parecen sentir el frío de un avión abierto y sin climatizar; la azafata piloto trabajando al aire libre, como quien dice, no parece sufrir el impacto del viento y de la velocidad...

No faltan los pequeños detalles típicos de la precaria mentalidad norteamericana: la evaluación de que Europa vuelve a apreciar a USA, a excepción de Francia; el avión militar con gente entrenada en Vietnam.

Los pasajeros quedan excesivamente pasivos ante un accidente de tal magnitud.

La tensión entre los dos protagonistas se salda con el heroísmo de ambos; y el film termina con un doble final feliz; el aterrizaje y la pareja.

AEROPUERTO 75 es un magnífico film espectacular y de gran fuerza dramática; y entra en la racha de los films de catástrofe: **LA AVENTURA DEL POSEIDON, LA TORRE INFERNAL...**

Jack Smight tiene una amplia experiencia en la dirección cinematográfica, con títulos como **EL BLANCO MOVIL, LA FUGA DE LOS GENERALES, EL TERCER DIA, NO SE TRATA ASI A UNA DAMA, UN AVENTURERO EN MONTECARLO, y SU PROPIO VERDUGO.**

2 MAGNUM 44 (MAGNUM FORCE) de Ted Post es otro film de la serie de HARRY EL SUCIO, con las aventuras del policía Callahan (Clint Eastwood).

Este policía agudo, de fácil pistola y ágil intuición es un detective hostilizado por su jefe. Investiga una sarta de asesinatos que parecen provenir de un Escuadron de la Muerte (a la manera brasileña) formado dentro de la institución policial en San Francisco. Las aventuras de Callahan son más amenazantes por cuanto no se puede fiar de su propia gente. Los componentes del grupo de asesinos con uniforme tienen un concepto muy precario de la persona humana, ya que hablan mucho de "animales".

MAGNUM 44 es una película bien narrada, con un argumento suficientemente sobrio, aunque haya muchas muertes. Breves insinuaciones sicológicas nos presentan al protagonista como un hombre que "cree en las limitaciones humanas". Esta posición se libra de la típica idea derechista de hacer la justicia por su mano y a espaldas de la ley, de los que quieren imponer el orden desde la arbitrariedad, de los que quieren salvar a la sociedad desde el individualismo.

Aunque las chicas se entreguen al protagonista, como a un Bond cualquiera, Callahan las trata de un modo más humano y no las consume como si fuesen un simple whisky.

La persecución final, en el puerto, sobre un viejo barco, busca el ambiente tópico para el acecho y el crimen. Un poco de desnudo y de topless es otro de los convencionalismos espectaculares, como si el espectáculo tuviese que constar siempre del mismo menú.

A cada uno de los enemigos de Callahan primero se los antipatiza, antes de identificarlos como enemigos (el jefe antipático, los jóvenes sobradores).

MAGNUM 44, como era de esperar, exalta el prestigio de la pistola: cargarla, apuntar... La pistola es el gran fetiche de los que no tienen ideas.

El protagonista es un solitario (un eterno ideal romántico e individualista); y como todo genio está aislado en su propio mundo. Su misterio está en su secreto, y ni siquiera el cariño le hace comunicativo.

Del director Ted Post podemos recordar **BAJO EL PLANETA DE LOS SIMIOS.**

3 EL OPTIMISTA (THE OPTIMIST OF NINE ELMS) es una película que resiente el clima del "Free Cinema" inglés de principios de los años sesenta. Simmons en aquel momento dió al cine una película de gran fuerza documental y verdad: FOUR IN THE MORNING.

EL OPTIMISTA es un film realista y poético, basado fundamentalmente sobre tres personajes: un hombre de circo (Peters Sellers) y dos niños que se le hacen amigos. En este encuentro inicialmente hostil, todos se benefician, se ayudan mutuamente. El payaso suple al papá demasiado atareado en su trabajo; y los niños rehumanizan al cómico arrancado. El perro viene a ser la metáfora clave del film: en ella se concretan los aportes mutuos.

EL OPTIMISTA parece una simple mirada, casi sin puesta en escena. Se enfrentan dos generaciones plenamente diversas, y se ven dos Londres: el turístico y el marginal.

El comentario musical es muy eficaz para dar el tono del film; y los remedos de canciones añejas acompañan al ser exótico que las canta.

El mundo de los disfraces (la fantasía) se opone al mundo sórdido (el pragmatismo) con basuras, demolición y muerte. La moraleja explicitada verbalmente nos habla de un padre preocupado por llenar el estómago de sus hijos, pero sin pensar en nutrir la imaginación.

EL OPTIMISTA es una película lenta, en que nada excepcional sucede; en esto se ve la herencia de los tiempos débiles neorrealistas, más que la de los grupos "angry". El documentalismo inglés de Grierson es esencial como antecedente de este film.

La interpretación es de gran calidad, tanto en un Peter Sellers distraído, receloso y decadente, como en los niños ingenuos, tercos y suavemente cínicos.

Esta película de ambiente y sicología es levemente teatral por la gran fuerza de los diálogos.

El cómico de pasado y los dos niños forman una triada que tiene el sabor de Dickens.

4 LOS DIAMANTES SON ETERNOS de Guy Hamilton supone la vuelta de James Bond y de Sean Connery, un poco engordado.

LOS DIAMANTES SON ETERNOS no trae nada nuevo a la vieja formula de Bond. La película tiene una verosimilitud escasa, por usar una ciencia-ficción poco rigurosa y muy abaratada. Se concentran en el film excesivas cosas exóticas: desde los rayos laser (en dibujos animados) hasta el paisaje lunar en estudio, para no hablar del satélite, isla Armstrong, laboratorios atómicos, el tratamiento con barro, Las Vegas, el oleoducto, las pompas fúnebres...

El argumento es un poco infantil; y James Bond no sufre un riesgo real, con lo cual el "héroe" se desmorona. Las mujeres, siempre ricas y con poca ropa, se le ofrecen insistentemente; Bond no tiene sicología, simplemente es un play-boy; es el prototipo de un parásito consumidor; no sabe las cosas, simplemente las olfatea como un animal de presa.

Las aventuras por acumulación de este film están ya un poco gastadas (choque de carros, chicas karatistas). Cada pieza argumental vale, pero el conjunto es un muestrario absurdo; es un mundo donde solo hay lo exótico, y por ello queda irreal. Lo más importante para la ficción es que esté ubicada en un mundo suficientemente real, para que la ficción se vuelva creible. Aquí solamente empalaga.

Ciertos trucos son primitivos, como por ejemplo mostrar la activación de las bombas atómicas a base de un halo rojo; o el fácil remedo de la voz, o el doble frankesteiano. El gato mascota o los ambientes circenses son más eficaces, por su misma realidad y ambigüedad.

LOS DIAMANTES SON ETERNOS es un film de turista, sólo se ven cosas exóticas. Por otra parte, este James Bond gastronómico (especialista en reconocer vinos de solera) que se arregla el smoking después de puñetear a alguien, tiene unas aficiones medianamente burguesas. Vale por lo que tiene, no por lo que es. Es un espantapájaros sobrador. Su machismo con las chicas y su falta de sicología le impiden comprometerse con nadie; y así resulta un hombre insípido, digno de ser envasado en celofán.

LOS DIAMANTES SON ETERNOS pero James Bond no lo es. Para la posteridad será sintomático ver cómo pudimos entusiasmarnos con un "héroe" tan hueco y tan pobre de espíritu. Su ideal no va más allá de salvar los diamantes; estos son su escala de valores. A veces hablamos del mundo de las máquinas, pero sería mucho más triste que en Bond adorásemos a un pobre robot.

Actualidad cinematográfica

El panorama cinematográfico sigue gris y mediocre, sin ninguna película capaz de entusiasmar.

AEROPUERTO 75 de Jack Smight contradice el dicho de que segundas partes nunca fueron buenas, ya que es mejor que el primer film AEROPUERTO. Más ambiente y personajes esbozados que sicología; más despliegue técnico que verosimilitud. MAGNUM 44 de Ted Post es una película policial, que denuncia la mentalidad de los "escuadrones de la muerte" que hacen la justicia por su cuenta y riesgo. Pero excesivo fetichismo de la pistola. EL OPTIMISTA de Anthony Simmons es una película sencilla como una mirada, en ella se conjuga el documento y la poesía. Es un llamado a dejar campo a la fantasía. Muy buena interpretación, en una película, sin acción. Y finalmente: LOS DIAMANTES SON ETERNOS de Guy Hamilton, una nueva película de James Bond que nada aporta de nuevo. Mucha acción, ciencia - ficción infantil y el espantapájaros Bond como prototipo de un héroe del consumo.

Piden libertad de periodistas presos en Chile

BRUSELAS, (AFP).- La Federación Internacional de Periodistas cuya sede está en Bruselas pidió la libertad de los periodistas presos en Chile en un telegrama enviado hoy al gobierno de ese país.

El telegrama dice: "con motivo del segundo aniversario del 11 de septiembre de 1973 la Federación Internacional de Periodistas renueva sus protestas contra la ausencia prolongada de libertad de prensa en Chile y reclama la liberación inmediata de los periodistas todavía presos.

agua mineral ORIENTAL

REFRESCANTE Y DIGESTIVA

Calle Colombia 520
Tel. 22982 - 27533
La Paz - Bolivia

El agua precisa para la mezcla precisa

BRASIL 75

SAO PAULO

HOTEL - TOURS - COMPRAS

RIO DE JANEIRO

PLAYA DE COPACABANA

HOTEL - TOURS Y MUCHO MAS

SALIDA 20 DE SEPTIEMBRE
REGRESO 02 DE OCTUBRE

VIA

CRUZEIRO

BRASIL EN SU NUEVA DIMENSION
ULTIMOS ESPACIOS DISPONIBLES
A PRECIOS DE PROMOCION.

Turismo Balsa Ltda.

CENTRAL: EDIFICIO ALAMEDA, P. BAJA
SUCURSAL: HOTEL SUCRE, P. BAJA
TEL.: 54049 -56566 -57817 - 27844

H. Municipalidad de La Paz

LA ALCALDIA ENCARA OBRAS DE EMERGENCIA

ANTE LA PROXIMIDAD DE LA EPOCA DE LLUVIAS Y PARA EVITAR QUE SE PRODUZCAN DESASTRES EN LA CIUDAD, LA ALCALDIA HA DISPUESTO LA EJECUCION DE LAS SIGUIENTES OBRAS DE EMERGENCIA:

CANALIZACION

1.- Reparación de riachuelos subterráneos.
2.- Muros del Río Orkojahuira-Sector Hospital de Clínicas.
3.- Muros en el río Choqueyapu-Sectores 6°, 7°, 8° y 9°.
4.- Río Orkojahuira muro lateral Villa Armonía.
5.- Río Orkojahuira -Muro Transversal 4° sector-cuarto Centenario.
6.- Río Orkojahuira -Muro lateral - Villa San Antonio.
7.- Río Orkojahuira - Muros aleros de encauce en cuatro sectores.
8.- Riachuelo Uta Pulpera -Zona El Tejar.
9.- Riachuelo San Pedro - Villa Nueva Potosí.
10.- Riachuelo Poketi - Muro, canal y vertederos.
11.- Riachuelo Tacagua - Muro transversal en Cabecera.
12.- Riachuelo Aguarani - Muro transversal.
13.- Riachuelo Collpajahuira - Obrajes-Alcantarilla
14.- Dos alcantarillados y canales en quebrada de Bolognia
15.- Riachuelo Venecia-Villa Copacabana - Muros y canal.
16.- Riachuelo Viscachani - Alcantarilla y canal.
17.- Riachuelo Chaquma - Muros de cabeceras y reparaciones.
18.- Riachuelo Minasa - Muros, calzaduras y reparaciones.
19.- Riachuelo Calama - Muros de canal.
20.- Riachuelo Huahuira - Muro transversal.
21.- Riachuelo Uta Pulpera - Muros de refuerzo del puente.
22.- Río de La Paz - Muros deflectores.
22.- Río La Paz - Muros Deflectores
23.- Río Achumani - reparación de vertederos
24.- Quebrada 9 de abril-alcantarillas y muro canal.
25.- Obras de muros en cabeceras de varios riachuelos.

PAVIMENTACION

1.- Empiedre de la calle J. Saravia
2.- Empiedre calle C. Avilés
3.- Empiedre y muros de mampostería calle O. Balderrama.
4.- Empiedre calle Landaeta final.
5.- Muros de contención, adoquinado, cordones y aceras Plaza Juaristi Eguino.

GEOTECNIA

1.- Tres muros de contención en Villa Ocho de Diciembre - Río Kola Huma.
2.- Muros en Av. Mejillones - Villa Armonía.
3.- Muros de contención en Villa San Juan - Río Guitarani
4.- Muro contención en Av. Tejada Sorzano
5.- Drenajes y reparaciones en Av. del Ejército.

ALCANTARILLADO

1.- Calle Max Paredes - colectores pluvial y sanitario
2.- Zona Mariscal Santa Cruz - colectores en varias calles
3.- Av. Kollasuyo - colector y drenajes.
4.- Zona El Tejar - colectores en varias calles.
5.- Zona Alto Miraflores - colectores en varias calles
6.- Gasia de Lima - Nataniel Aguirre-Inca Chaca.
7.- Sopocachi Alto - colectores parque de Las Américas
8.- Calacoto - colector - calle 13
9.- Zona Central - colectores calle Linares y Tarija.
10.- Munaypata - colectores Av. Las Américas y calle San José.
11.- El Alto - colectores en Av. Panamericana
12.- Alto Obrajes - colectores en varias calles.

La Paz, 13 de septiembre de 1975

DIRECCION DE RELACIONES PUBLICAS Y PRENSA

Aniversario de Sorata

Sorata, la ciudad eden de Bolivia está de fiesta, la tierra que generosamente ha dado filones de oro a la Patria, la riqueza de sus bosques de donde la goma y la quina ha dado fortuna a tantos potentados. Festeja hoy la Exaltación de la Santa Cruz simbolizado en la hermosa imagen del Señor de la Columna que los sorateños veneran con verdadera fe cristiana. Sorata ciudad de ensueño y esperanza fue la cuna de donde salieron hombres que han honrado a Bolivia como aquel políglota que fuera Emeterio Villamil de Rada quien sostuvo que el paraiso terrenal estuvo en Sorata en su nunca bien ponderado libro la "Lengua de Adán", Vicente Pasos Kanki, Fernando Guachalla, Juan de Dios Bosque, Fernando López, los Esquivel, Enrique Peñaranda y tantos otros. Sorata, ciudad paradisiaca de Larecaja, ciudad abandonada por los poderes del Estado y lo que es peor, por sus propios hijos que poco a poco se han ido olvidando de la tierra que los vio nacer, festeja su tradicional fiesta sin la gloria de tiempos idos sin el esplendor y la majestuosidad de antaño.

La Perla Andina y el más bello rincón de la República languidece sin luz desde hace varias décadas. En el transcurso de los últimos años, se ha visto con bastante beneplácito que nuestras autoridades nacionales departamentales y más propiamente, la Prefectura, va inaugurando en casi la totalidad de las provincias del Departamento de La Paz, obras de trascendencia como ser, escuelas, hoteles, hospitales, alumbrado eléctrico, postas sanitarias, aguas potables y muchas otras obras que engrandecen el programa de gobierno, pero lo lamentable es que se han olvidado de Sorata, se han olvidado de la provincia que tuvo un pasado de esplendor.

Una de las principales obras proyectadas por la Prefectura del Departamento en la época del ex prefecto señor Waldo Arruto, es la vía caminera que se uniria con Apolo y Cobija, para ésta que los sorateños esperamos con verdadero entusiasmo pero que lamentablemente avanza a paso de tortuga porque no se cuenta con los medios necesarios, al reverso de la medalla hace poco se ha inaugurado el comienzo de la vía con el mismo fin por cuanto, obra financiada y que seguramente demandará más recursos y tiempo. Sorata no solamente por la riqueza potencial que guarda en las entrañas de su tierra, y por los ricos yacimientos auriferos que derecho a que se beneficie de luz, pavimentación, etc. pintorescamente es un edén florido el sólo contemplar la magnifica del Illampu con su blanca capa de armiño, y la fertil vegetación que por doquier se expande, contraste de nieves y palmeras, le muestra al viajero que no en vano Villamil de Rada sostuvo que allí vivieron Adán y Eva.

Sorata bella capital de Larecaja, la Perla del Illampu, el Comité de Obras de Larecaja, te saluda en tu día, y promete luchar por tu progreso, para que algún día no muy lejano acudan nuevamente a tu seno los sorateños.

Hugo Vargas Escóbar.

Accidente dejó saldo trágico en Costa Rica

..SAN JOSE, COSTA RICA, 13 (AP) - Cuarenta y ocho personas perecieron hoy cuando un autobús que transportaba sesenta personas se precipitó al estero en el lugar llamado "La Angostura" cerca del puerto de Puntarenas en el Pacifico.

El vehiculo cayó al agua y en el quedaron atrapados seis niños, nueve niñas, once hombres y veintidós mujeres que murieron ahogados.

Doce personas, entre ellas un niño de unos meses de edad, se salvaron.

DALLAS, 13 (AP).- Protegido por rigidas medidas de seguridad, el Presidente Gerald Ford viajó hoy a Dallas y declaró que "el pais no se desintegra, sino que atraviesa un periodo de cambio".

Repudió los "profetas del pesimismo y el desastre", que vaticinan la toma de las ciudades por los delincuentes y afirman que "el Presidente de los Estados Unidos no está a salvo en las calles de la ciudad, cuando saluda a sus conciudadanos".

"Ya he tenido suficiente de esta actitud", declaró. "No presté el sagrado juramento de mi cargo para presidir sobre la decadencia y caida de los Estados Unidos de Norteamérica".

Hace ocho días, una jóven apuntó con una pistola al Presidente en Sacramento, California, y ayer un policía en San Luis persiguió a un individuo armado con una pistola en un auditorio donde poco después debía hablar Ford.

Los incidentes evocaron el recuerdo del asesinato del Presidente Kennedy en Dallas, hace doce años.

Ford restó toda importancia a la similitud cuando un periodista le preguntó si había pensado en el asesinato de Kennedy durante su viaje a Dallas:

"Con toda franqueza, no había siquiera pensado en ello antes de que usted lo mencionase", dijo.

No obstante, las medidas de seguridad fueron sumamente estrictas. Las rutas de la vana presidencial no f publicadas por adela como lo han sido en otros recientes.

No había curios las calles y una muchedu congregada en el aeropuert mantenida a cierta distanci Primer Mandatario.

El país no se desintegra" dijo Ford en Dallas

¡GIGANTESCO DOBLE!

Emoción al rojo vivo!

Nadie se atrevió a tanto para acabar con los secuestros más temerarios!

acción! emoción! suspenso!

SANTO CONTRA LOS SECUESTRADORES

GUILLERMO GALVEZ ERNESTO ALBAN ROSSY MENDOZA ELIZABETH SARTORE

EASTMANCOLOR

Disfrute con las aventuras de EL REY DE LA RISA

EL CANTINFLAS que Ud. le gusta ver!

"AGUILA O SOL"

HOY GRAN CINE MEXICO

PEL MEX

¡UNA HISTORIA DE AMOR COMO NINGUNA OTRA...!

Los que consideran que amar es pecado... es porque no saben amar!

NOMINADA PARA EL "OSCAR" COMO "MEJOR PELICULA EXTRANJERA"

COLOR

PROH. MEN. 18 AÑOS

ROSA, TE AMO

(I LOVE YOU ROSA)

con MICHAL BAT-ADAM y GABI OTTERDAM

realización: MOSCHE MIZRAHI

¡UNA PELICULA ISRAELI QUE IMPACTO AL MUNDO...!

OTRO SENSACIONAL IMPACTO de INCOFISA

PRONTO! EMOCIONANTE ESTRENO EN EL Cine LA PAZ

¡UNA VISION TRAGICA Y ESPECTACULAR DEL FUTURO DE LA HUMANIDAD...!

¡EL PAVOROSO PANORAMA DEL AÑO 2022!

"CUANDO EL DESTINO NOS ALCANCE"

MGM presenta a CHARLTON HESTON · LEIGH TAYLOR-YOUNG en "CUANDO EL DESTINO NOS ALCANCE"

Coprotagonistas CHUCK CONNORS · JOSEPH COTTEN · BROCK PETERS · PAULA KELLY y EDWARD G. ROBINSON

Guión cinematográfico de STANLEY R. GREENBERG · Basado en una novela de HARRY HARRISON · Producido por WALTER SELTZER y RUSSELL THACHER · Dirigida por RICHARD FLEISCHER · METROCOLOR · PANAVISION

OTRO SENSACIONAL IMPACTO de INCOFISA

MARTES ESPECTACULAR ESTRENO EN EL CINE UNIVERSO

PISOPAK

IMPORTADORA FERNANDEZ CASILLA 5174

Jenaro Sanjinés 439 Tel. 64529

Rindiendo homenaje al sesquicentenario llega el famoso grupo:

KATUNGA

ARTISTAS EXCLUSIVOS DE RCA

IMPRESO POR LAURO Y CIA. LTDA.

R.C.A. VICTOR DE BOLIVIA Y LA FIRMA "LAURO Y CIA".

Dan la Bienvenida a sus Artistas

"GRUPO KATUNGA"

E invitan al público paceño a la actuación que ofrecerán en Homenaje al Sesquicentenario de la República, en el Coliseo Cerrado el día Domingo 14 de Septiembre en funciones de MATINEE y TANDA

ADEMAS ESTARAN JUNTO A ELLOS LOS ARTISTAS NACIONALES DE PRESTIGIO:

GUALBERTO VALENZUELA (EL CHASKA SOLITARIO)
CONJUNTO "LOS KORY WARAS"
CONJUNTO "LOS BEMOLES"
DUO LARREA - URIARTE
CONJUNTO "HERMANOS DEL FOLKLORE"
ORQUESTA "LOS EJECUTIVOS"
CUERPO DE BAILE DE HUGO MURILLO

Localidades en venta en Coliseo Cerrado y Lauro y Cia.

PRECIOS $b. 16 MAYORES y $b. 8 MENORES

"UNICA PRESENTACION"

Anima: WILLY URIARTE

HOY CINES TV

DE JULIO tel. 52119

tinal Festival del Kinder-rten "LA PAZ". Matinée, nda y Noche AEROPUERTO s. (Apta para todo público). tinée 10.10, 12.10, Tanda y che 12.10, 15.10.

ONJE CAMPERO Tel. 23333

tinal PROGRAMA DE DI-JOS ANIMADOS DE WALT SNEY. DONALD EN EL S DE LAS MATEMATICAS NI FU EL ARBOL DE LA L, EL FANTASMA DE NTERBILLE. Matinée, nda y Noche LOS AMANTES SON ETERNOS. SION y PETETE. Matinal 0, 1.60, Matinée, Tanda y che 15.10, 9.10.

NIVERSO Tel. 42660

atinal Función suspendida por rno. Matinée, Tanda y Noche AGNUM 44. (Prohibida para menores de 18 años. Matinée Mezzanine 9.10, Platea 7.10, Tanda y Noche Mezzanine 11.10, Platea 9.10.

PROGRAMACION PARA EL DIA DOMINGO 14 DE SEPTIEMBRE DE 1975

1ª EMISION

10.30 Telemisa
11.14 Gimnasia con jazz
11.31 Jerry Lewis
12.00 Mi Colegio
15.00 Cierre emisión.

2ª EMISION

17.30 Halcones del espacio
17.59 Linea de batalla "Bombardeo de Alemania".
18.26 Hitchcock
18.56 Estrellas europeas
19.23 Lo mejor del cine "Campeones de ébano" Harlem Globe Trotters, Tomás Gómez Dorothy Dandrige.
20.45 Bodas de Oro del Lloyd Aéreo Boliviano.
21.47 "El Sátiro" Narciso Ibáñez Menta.
23.07 Cierre emisión.

TESLA Tel. 53803

Matinée, Tanda y Noche DOCE DEL PATIBULO. Matinée 9.10, 7.10, Tanda y Noche 11.10, 9.10.

PRINCESA Tel. 51821

Matinal EL HERMANO CAPULINA. Matinée PEPITO Y LA LAMPARA MARAVILLOSA. Tanda y Noche MUJERES DE MEDIANOCHE (Prohibida menores de 21 años). Matinal 2.10, 1.60, Matinée Tanda y Noche 6.10, 5.10, 4.10.

SCALA Tel. 23535

Matinal LAS MARAVILLAS DE ALADINO, Matinée, Tanda y Noche MADRE SOLTERA. Apta para todo público. Matinal 2.10, 2.60, Matinée 10.10, 12.10, Tanda y Noche 12.10, 14.10.

LA PAZ Tel. 53842

Matinal LA SONRISA DE MAMA. Matinée, Tanda y Noche LOS OPTIMISTAS. Apta para todo público. Noticioso EL MUNDO AL INSTANTE. Matinée 7.10, 9.10, Tanda y Noche 9.10, 11.10.

MIRAFLORES Tel. 53159

Matinal OPERACION HERMANO MENOR. Matinée y Noche dobles FUI TESTIGO DE UN CRIMEN y HORIZONTES PERDIDOS. Tanda HORIZONTES PERDIDOS. Matinal 1.60., Matinée 5.10, Tanda y Noche 5.60.

6 DE AGOSTO Tel. 23829

Matinal EL JINETE SIN CABEZA. Matinée, Tanda y Noche (Sólo para mayores de 21 años) HOSPITAL. Actualidades Mundiales Nº 34. y corto de PETETE. Matinée Platea 7.10, 9.10, Tanda y Noche Platea 9.10, Mezzanine 11.10.

ABAROA Tel. 50252

Matinal LOS 4 DESPIADADOS. Matinée, Tanda y Noche dobles UNA BOXEADORA LLAMADA TIGRE y LAS AVENTURAS DE ULISES. Matinée 5.10, 3.60. Tanda y Noche 5.60, 4.10.

MEXICO Tel. 28867

Matinal KALIMAN. Matinée, Tanda y Noche doble AGUILA O SOL y SANTO CONTRA LOS SECUESTRADORES. Matinal 1.70, 1.20, Matinée, 5.10, 4.10. Tanda y Noche 5.60, 4.60.

ESMERALDA Tel. 52454

Matinal SAMOA LA REINA DE LA SELVA, Matinée, Tanda y Noche dobles EL CAMPEON DE CAMPEONES y EL ESCUADRON DE LA MUERTE. Matinal 1.60, Matinée 5.10, Tanda y Noche 5.60.

SAN CALIXTO

Matinal LAS AVENTURAS DE TOPO GIGO y CORTOS. Matinée LAS AVENTURAS DE TOPO GIGO y LA CIUDADELA DE LOS ROBINSON, Tanda y Noche LAS 7 ORQUIDEAS MANCHADAS DE SANGRE y LA CIUDADELA DE LOS ROBINSON. Matinal 1.60, Matinée 4.10, Tanda y Noche 4.60.

LA SALLE

Matinée INSTRUCTIVOS y DON QUIJOTE DE LA MANCHA.

PARIS Tel. 29704

Matinal RIFLES DE REVANCHA. Matinée DIGBY EL PERRO MAS GRANDE DEL MUNDO y Tanda y Noche MALICIA. (Prohibida para menores de 21 años). Matinal 1.60, Matinée, Tanda y Noche 7.10.

VARIEDADES Tel. 24071

Matinal SAFARI SENSACIONAL y CORTOS. Matinée, Tanda dobles EL GATO DE LAS NUEVE COLAS y EL BOXEADOR REI MAO. Noche doble EL GATO DE LAS NUEVE COLAS y MIL PECADOS NINGUNA VIRTUD. Matinal 1.60, 1.10, Matinée 5.10, 3.60, Tanda y Noche 5.60, 4.10.

MURILLO Tel. 52647

Matinal EL IMPERIO DEL SOL y LAS OLIMPIADAS DE MUNICH 1974. Matinée, Tanda y Noche doble EL PARAISO VIVIENTE y LA ESPADA MAGICA. Matinal 1.60, 1.10, Matinée 5.10, 3.60, Tanda y Noche 5.60, 4.10.

BOLIVAR Tel. 25051

Matinal ROBIN HOOD EL ARQUERO INVENCIBLE. Matinée KARATEKA CAMPEON, Tanda y Noche NATALIE DESPUES DEL AMOR. Censura para 18 años.

ROXY

Matinée y Tanda CUPIDO MOTORIZADO y EL RETO DE VALDEZ, Noche doble EL RETO DE VALDEZ y LA CALANDRIA. Matinal 30 AÑOS DE ALEGRIA. Matinal 2.10, Matinée 5.10, Tanda y Noche 5.60.

NOBEL Tel. 57387

Matinal AGENTE 001 y DIBUJOS ANIMADOS EN ESPAÑOL. Matinée y Noche dobles PUÑO DE ACERO y EL GOLPE, Tanda EL GOLPE. Además ESPEJO DE ALEMANIA. Matinal 2.10, Matinée, Tanda y Noche 6.10.

BUSCH Tel. 53694

Matinal ALADINO Y LA LAMPARA MARAVILLOSA y FESTIVAL DE DIBUJOS ANIMADOS. Matinée, Tanda y Noche LOS DIEZ MANDAMIENTOS. Matinal 1.00, 2.00, Matinée 5.00, 4.00, Tanda y Noche 5.60, 4.50.

EBRO Tel. 42939

Matinal LA SENDA DE LA TRAICION. Matinée, Tanda y Noche dobles ORO y COMPAÑEROS. Matinal 2.10, 1.60, Matinée 5.10, 4.10, Tanda y Noche 5.60, 4.60.

CENTER Tel. 22026

Matinal EL BARON ROJO y CORTOS. Matinée, Tanda y Noche GODZILA CONTRA LOS GIGANTES y DOBLE SALTO DEL KUNG FU. Matinal 1.70, 1.20, Matinée 4.20, 3.70, Tanda y Noche 5.30, 4.20.

LIBERTAD Tel. 53925

Matinal PROGRAMA VARIADO COMICO y CORTOS. Matinée, Tanda y Noche CUATRO AGUILAS CHINAS y EL TIGRE DE HONG KONG. Matinal 1.60, Matinée 5.10, Tanda y Noche 5.60.

IMPERIO Tel. 40451

Matinal PORQUE SIGUEN MATANDO. Matinée y Tanda dobles CONTACTO EN FRANCIA y LA AVENTURA DEL POSEIDON. Noche dobles LA MUDANZA y LA AVENTURA DEL POSEIDON. Matinée 5.10, 3.60, Tanda y Noche 5.60, 4.10,.

ILLIMANI Tel. 42755

Matinal PROGRAMA DE DIBUJOS ANIMADOS. Matinée, Tanda y Noche doble WANG YU REY BOXEADOR y BLUE DEMON y ZOYEK EN LA INVASION DE LOS MUERTOS. Matinal 1.10, Matinée 3.10, Tanda y Noche 4.10.

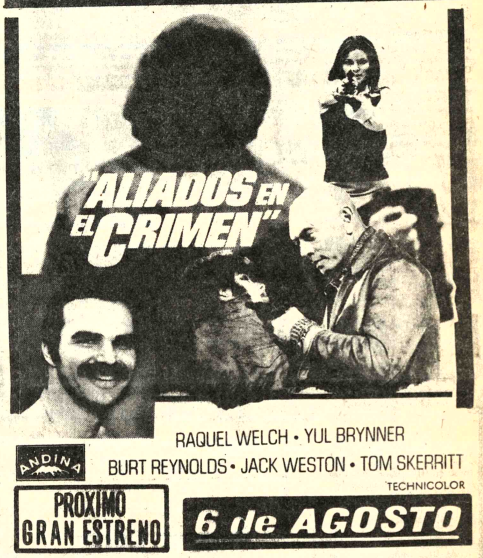

OBSEQUIO DE LA FIFA.- El titular de la FIFA Joao Havelange, entrega a Mauro Cuéllar, Presidente de la FBF, un hermoso reloj con varios sectores en oro, como recuerdo por las Bodas de Oro de la entidad boliviana.

Se aplazó revisión de reglamentos de la Copa

..COCHABAMBA, BOLIVIA, 13 (AP) - El congreso extraordinario de la Confederación Sudamericana de Fútbol decidió hoy aplazar para fecha indeterminada la revisión de los reglamentos del torneo de la Copa Libertadores de América.

Al término de la segunda plenaria los portavoces oficiales anunciaron que "se hizo un análisis sólo de los problemas organizativos de la copa".

Pero el tema fundamental propuesto por Argentina,es decir, la participación del último campeón desde el mismo inicio de la competencia, se postergó para la próxima reunión ordinaria de la Confederación.

Una modificación sustancial como la propuesta por los argentinos, de acuerdo con la explicación, debe decidirse en las reuniones formales que tiene el organismo subcontinental de fútbol.

Lo que sí se decidió es que sólo de mutuo acuerdo los equipos de cada grupo podrán decidir suspensión de partidos, sede y fecha de nuevos enfrentamientos en caso de empate.

El congreso y los delegados no hicieron mayores explicaciones sobre el asunto, señalando que "no es un problema difícil ni trascendente".

Boxeador de Ghana peleará por título

- LOS ANGELES, EE.UU. SET. 13 (AFP).-- El boxe[...] Davey Kotey, de Ghana, que el 20 de septiembre disputará [...]tulo de campeón del mundo de los plumas al mexicano R[...] Olivares, actual titular, causó excelente impresión en lo[s] [en]trenamientos.

La pelea se celebrará en el Forum de Los Angeles.

Kotey se entrenó hoy al aire libre ante centenares de [es]pectadores, quienes pudieron apreciar su rápidez de brazos [y] excelente juego de piernas.

El ghaneano tiene una estatura superior a la acostumbrad[a en] los pesos plumas.

Dotado con excelentes reflejos, Kotey cruzó los guantes [con] dos púgiles locales a los que sacudió con facilidad, destacan[do la] precisión de sus uppercuts.

Al terminar el entrenamiento Kotey peso 129 libras, es de[cir] casi un kilo y medio más que el límite superior de la categ[oría] que esta fijado en 57.400 Kg.

Gran Premio Manaco se inicia hoy

-COCHABAMBA, Septiembre 12 (PRESENCIA).-- En marco de verdadera expectativa y con la participación de 15 consagrados volantes nacionales a las 8 horas de mañana (hoy) se largará la prueba automovilística "Gran Premio Manaco".

La competencia mecánica abarcará un gran porcentaje del territorio nacional y los participantes se esmeraron al máximo en la preparación de sus respectivas máquinas..

La primera etapa del "Gran Premio Manaco" partirá de esta capital, pasará por Oruro--sin escala, para finalizar en la ciudad de La Paz.

Se calcula que los primeros coches arribarán a la ciudad del Illimani al promediar el medio día.

Las principales autoridades departamentales y de la Comisión Nacional del Automóvil Club Boliviano darán hoy la partida a los diferentes competidores.

Dada la trayectoria de los participantes, se torna un tanto difícil hacer un vaticinio del probable ganador de esta nueva versión automovilística.

INSPECCION

Esta tarde los diferentes coches fueron sometidos a una prolija revisión por parte de los interesados habiéndose constatado que todos se encuentran en óptimas condiciones y con posibilidades similares de triunfar.

Marginales de Cochabamba

Cochabamba, 13 (PRESENCIA).- Por JULIO LAZARTE L.- Enviado Especial.

La comisión de recepción falló en su misión de recibir a las delegaciones del exterior. Teofilo Salinas y Humberto Domínguez se quedaron con los "crespos hechos", ya que nadie los fue a recibir.....

"LITO" Salinas es un dictador... La primera reunión del Congreso la manejó a su gusto. Tajante en sus expresiones....No deja hablar más de un minuto a los delegados.

Joao Havelange... se hizo simpático por su sencillez y personalidad. Tuvo un gesto muy lindo a besar en su llegada a los muchachitos del "Enrique Happ".

LITO y JOAO son muy "amigos". En la recepción de la Federación Boliviana conversaron y "prepararon la primera reunión del Congreso....

El órden del día del Congreso vario de "medio a medio". Téofilo Salinas la modificó a su gusto. Varios temas que puso Mauro Cuéllar quedaron simplemente en borrador. Lo dejó plantado al presidente de la Asociación de Cochabamba, con su discurso que iba apronunciar.

Luis Goni de Chile... tuvo un entredicho con un delegado argentino. Este le dijo: "señor este es un Congreso no una Reunión de Barrio". Lito Salinas... habla como un locutor. Es él el actor principal de la reunión. Hace bromas y chistes de buen gusto.

En el Jawai los delegados extranjeros pasaron una noche agradable... Hubo una Peña Folklórica... que tocó musica nacional.

La figura del Presidente Banzer impresionó al señor Havelange. En su discurso de agradecimiento, cuando fue condecorado por Bulacia, puso de manifiesto el empeño del primer mandatario por ayudar a la niñez boliviana....

La reunión de la inauguración del Congreso comenzó tarde. El señor Salinas molesto, invitó varias veces a los delegados visitantes para que ocuparan sus asientos... él acostumbra ser exacto con la hora... Quedó impresionado por "la hora boliviana".

Edgar Peña, presidente de la Asociación de Santa Cruz no estuvo en los actos de atención. Llegó "enfermo" a Cochabamba y solamente lo vimos en el Jawai, luego de la segunda fecha del Pentagonal...

Nos cuentan que el Prefecto Eterovic, estuvo a punto de poner presos a todos los jugadores de San Lorenzo... Tuvo que haber una "mediación" de la delegación argentina, para que no hubiese prosperado dicha órden.....

Mauro Cuéllar, llegó atrasado a la Condecoración de la Bandera de la Federación Boliviana en la Prefectura. El motivo de su atraso fue que su maleta se perdió en el LAB....

El congreso estuvo a punto de fracasar. No se quiso dar una anticipo de 200 mil pesos para gastos... Guido Pareja, "mandamás" de Cochabamba tuvo que ser "ablandado" por su hermano David, para que firme el cheque. Roberto Prada y David Pareja conversaron amablemente con Joao Havelange, de aquellos "tiempos".....

ATACA 31 DE OCTUBRE.- Almagro intentó penetrar, pero el cruce de José Gonzales y Gatto impidió que su entrada fructificara. Los ataques de uno y otro rival no tuvieron habilidad.

UNIROYAL

Por mayor y menor
tubos de fierro fundido
4" x 2 y 1.50 Mtrs.
2.1/2 x 1.50; CODOS, RAMALES REF: GENERAL GONZALES 1.335 (SAN PEDRO)

INSTITUTO MATEMATICO · I M · LA PAZ - BOLIVIA · AL SERVICIO DE LA JUVENTUD ESTUDIOSA DEL PAIS
MAT. FIS. QMC. 99
AUTORIZADO POR EL MINISTERIO DE EDUCACION Y CULTURA
JOVEN UNIVERSITARIO:
Inscríbete en los cursos de repaso y preparación particular que el "INSTITUTO MATEMATICO" dictará apartir del LUNES 15.
inicio: SEPT. 15
Mcl.Sta.Cruz 1295 Tel. 63617

Mensaje del Consejo Ejecutivo de "Asclasguarnal" en su aniversario

El Consejo Ejecutivo de la "Asociación de Suboficiales, Clases, Guardias y Tránsito de la Policía Nacional ("Asclasguarnal"), conmemorando el VII Aniversario de su fundación se dirige a sus camaradas socios de toda la República para rendir su fervoroso homenaje a este magno acontecimiento

Fué un día como hoy, que una pléyade de miembros de la Guardia Nacional después de esforzado trabajo de organización y de lucha contra la adversidad y la incomprensión fundó esta institución con el nombre, de "Asociación de Suboficiales, Clases, Guardias de Seguridad Pública", mediante Resolución expresa tomada en Asamblea, cuyas finalidades y objetivos son la ayuda y cooperación mutua, la asistencia social y cultural a todos sus afiliados así como la elevación de su nivel económico, moral e intelectual, acorde con la época que vive el país.

Desde entonces se ha desarrollado en forma incesante y (tomado) un rumbo definido; sabe adonde se encamina con paso firme y cuales son sus metas; largo sería hacer un historial de su trayectoria como todo organismo nuevo en formación ha tenido sus altibajos, eso no desanima a sus dirigentes, por el contrario, nos dá mayor vigor e impulsa a trabajar por su grandeza material y espiritual. Hoy, ya podemos decir que la "Asclasguarnal" está cumpliendo el rol que se ha propuesto: en el orden económico - social otorgando préstamos, de dinero pagando el Seguro de Vida a los huerfanos y viudas de los socios fallecidos, proporcionando pulpería y almacenes de consumo adquiriendo lotes de terrenos para sus afiliados actualmente cuenta con una Sede Social propia donde funcionan el Consejo Ejecutivo y los almacenes.

En este nuevo aniversario, invocando el espíritu patriótico de todos los miembros de la "Asclasguarnal" llamamos a la reflexión y a la unión y les pedimos que despojados de todo préjuicio, trabajemos con amor y lealtad por nuestra Institución, por la Patria, la Paz y la Justicia Social.

La Paz, 14 de Septiembre de 1975
EL CONSEJO EJECUTIVO DE LA "ASCLASGUARNAL"
Sof. Daniel Laura Ayala
PRESIDENTE
"ASCLASGUARNAL"

LA RADIO ELECTRONICA T.V.
Entre a ésta fabulosa industria que necesita TECNICOS urgentemente y GANE MAS DINERO
VALIOSO CATALOGO Pidalo HOY mismo
Si usted tiene la ambición, Hemphill Schools pone a su alcance los métodos precisos para adiestrarlo, con modernas lecciones profusamente ilustradas y guía estrictamente personal.
Bajo el sistema de "Aprender Haciendo" a corto plazo llegará a dominar la Alta Fidelidad, Transistores, Frecuencia Modulada, Televisión a colores y otras muchas ramas, cada una del más alto interés.
Gratis
HEMPHILL SCHOOLS
Boquerón Defensores de Aliguatá, Pasaje No. 44, La Paz.
RECORTE Y ENVIE ESTE CUPON HOY MISMO
Hemphill Schools Depto. RE9-2B
Boquerón Defensores de Aliguatá, Pasaje No. 44, La Paz. Casilla 6108
Sirvase enviarme GRATIS su folleto que explica como asegurar mi porvenir, aprendiendo en mi casa: RADIO ELECTRONICA T. V.
Nombre________ Edad______
Dirección________
Población________ Prov. o Edo.________
SI USTED DESEA INFORMACION TELEFONICA PARA MAYOR RAPIDEZ, LLAMENOS AL TEL. 41 319

FANATRAM
FABRICA NACIONAL DE TRACTORES Y MOTORES S.A.
Un año de vida impulsando la mecanización del agro de Cochabamba y todo el pais

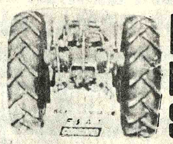

la agricultura nacional avanza sobre ruedas

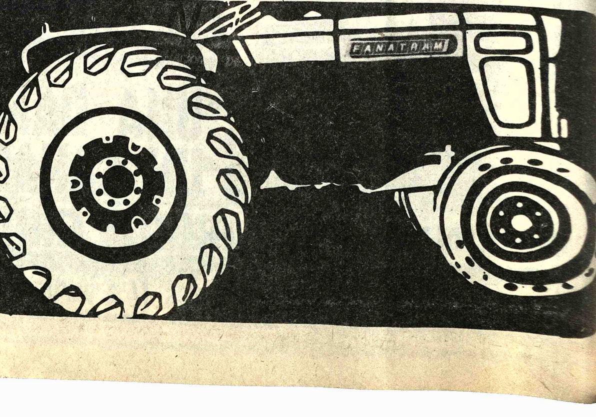

INDEPENDIENTE.- Equipo que puntea el pentagonal de fútbol internacional que se cumple en Cochabamba. Esta alineación le ganó el viernes a San Lorenzo por 1 a 0. Hoy enfrenta a Unión Española.

Por el pentagonal.-

Strongest-Wilsterman Independiente-Unión

Nueva fecha del certamen pentagonal internacional de fútbol se cumplirá esta noche en el estadio "Félix Capriles" de la ciudad de Cochabamba.

Wilsterman con The Strongest se enfrentarán en el preliminar de la jornada mientras que el partido de fondo que deserto bastante expectativa se medirán Independiente con Unión Española.

Precisamente argentinos y chilenos protagonizaron la fase final de la última versión de la copa "Libertadores de América".

La programación nocturna de los partidos se debe a que por conmemorarse hoy la efemérides cívica de Cochabamba durante el día se realizarán diferentes actos acordes con la fecha.

Independiente es hasta el momento el único líder invicto del pentagonal de fútbol tras sus victorias consecutivas frente a The Strongest primero y San Lorenzo posteriormente. Los campeones de América totalizan cuatro unidades. Por su parte Unión Española, que debutó empatando sin goles con The Strongest espera mejorar esta tarde su producción para poder mantener esperanzas de poder aspirar al título de la competencia.

En lo que al preliminar se refiere este no deja de tener impotancia. Tanto "aurinegros" como "aviadores" tienen también posibilidades de campeonar. En este aspecto el plantel de Wilsterman tiene más chance en virtud de que cuenta con dos puntos contra uno de su rival de hoy.

Ambos equipos de seguro elevarán su nivel de juego ya que aspiran a mejores posiciones.

Soria Galvarro ganó prueba del kilómetro

COCHABAMBA 13 (PRESENCIA).- Por JULIO LAZARTE, ENVIADO ESPECIAL.

Marco Soria Galvarro de Cochabamba, se adjudicó la prueba del kilómetro lanzado contra reloj, por el torneo nacional de ciclismo que se cumple en esta ciudad.

Soria Galvarro registró una marca de 1 minuto, 13 segundos y 9 décimos. Segundo se clasificó Jesús Luján de Oruro con 1 minuto 13 segundos 9 decimos, Tercero: René Montaño de Cochabamba con 1 minuto 17 segundos 5 décimos. 4°: Berty Pérez de Santa Cruz, con 1 minuto 21 segundos.

En la prueba de persecusión individual sobre 4.000 metros, se clasificó primero Jesús Luján con 5 minutos 15 segundos 2 décimos.

Segundo se ubicó Marco Soria Galvarro con 5 minutos 21 segundos. Tercero: Edgar Cueto de Cochabamba con 5 minutos 16 segundos 2 décimos. 4°: F.Lima de Oruro con 5 minutos 34 segundos y 5° Berty Perez de Santa Cruz con 5 minutos 36 segundos 2 décimos.

La competencia nacional de ciclismo finalizará mañana domingo con la prueba en ruta sobre 160 kilómetros, en el camino Cochabamba - Santa Cruz.

FINALISTA.- Julián Carlos Alvarado, izquierda, es finalista para la categoria seniors, en el torneo nacional de tenis en Cochabamba. En la foto aparece con un competidor en la fase inicial.

GOL DE LOS DIABLOS ROJOS.- El delantero Ruiz Moreno marca el único tanto de Independiente, al minuto de iniciado el encuentro contra San Lorenzo.

E. Rocha ganó el título nacional de tenis 1975

Cochabamba, Septiembre, 13 (PRESENCIA).- La tenista local Edith Rocha se clasificó campeona nacional en la categoría damas mayores al derrotar hoy en la final a su coterránea Chinthi Terán por 3 canchas a 0.

La flamante campeona que hizo todos los méritos necesarios en el torneo nacional extraordinario se alzó con un triunfo contundente con parciales de 6-4, 7-6 y 6-3. Pese a los pronósticos la Terán no fue rival de riesgo.

El torneo nacional extraordinario se cumple en esta capital en conmemoración a las "Bodas de Oro" del Club Tenis Cochabamba y en adhesión a la efemérides cívica local.

Por otra parte mañana (hoy) se disputarán las partidas finales en la categoría de damas juveniles a esta instancia llegaron las tenistas Patricia Guzmán, de La Paz y Lucy Tirado, de la ciudad de Oruro.

En la serie de varones mayores la final estará a cargo mañana-- de Julián Carlos Alvarado, de La Paz y Juan Carlos Trigo de Cochabamba.

Ambos encuentros son esperados por la afición con mucha expectativa.

JUEGOS ESCOLARES

Con la participación de más de 600 atletas de ambos sexos esta mañana se inauguraron en el estadio "Félix Capriles" los Primeros Juegos Escolares a nivel nacional. La fiesta deportiva se vio empañada por la mala organización, imperante en todo momento.

En fútbol Cochabamba superó a Santa Cruz por 1-0 Mañana (hoy) deberán jugar Oruro con Potosí y La Paz con el Beni.

SOLO EL CAMION VOLVO HACE ESTA HAZAÑA

1.000.000 DE KILOMETROS RECORRIDOS!...

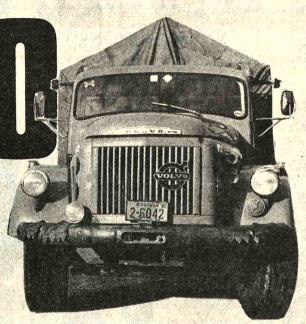

además 968.000 kilómetros SIN TOCAR EL MOTOR!

y después de 6 años de trabajo duro y parejo

EL MOTOR DEL CAMION TIRA COMO UN CAÑON!

...Y EL GANADOR DEL VOLVOMILLONARIO PREMIO AHORA! TIENE QUE ELEGIR UNO DE LOS 3 SIGUIENTES PREMIOS

UNA VUELTA AL MUNDO CON TODA SU FAMILIA, TODO PAGADO

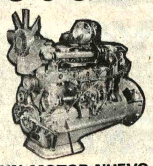

UN MOTOR NUEVO PARA SU CAMION

UN AUTOMOVIL O VAGONETA VOLVO ULTIMO MODELO

VOLVO UNICA CALIDAD EXPERIMENTADA PARA TODOS LOS CLIMAS Y RUTAS DEL PAIS

IMPORTANDO CALIDAD VOLVO

INTERMACO

ASI COOPERA EN LA TAREA DE SOLUCIONAR EL PROBLEMA DE TRANSPORTE DE GRANDES CARGAS A LARGAS DISTANCIAS A COSTOS REDUCIDOS.

AVILA PUBLICIDAD

Convocatoria al Campeonato Nacional Extraordinario de Pelota de Mano a realizarse en el distrito minero de Animas

EL CONSEJO CENTRAL SUD DE TRABAJADORES, A TRAVES DE SU FILIAL EL SINDICATO DE ANIMAS: EN CONMEMORACION DE LA NACIONALIZACION DE LAS MINAS CONVOCA AL CAMPEONATO EXTRAORDINARIO MINERO DE PELOTA DE MANO, BAJO LAS SIGUIENTES BASES:

1.- Podrán participar en este Campeonato, las representaciones de las Empresas Mineras dependientes de la Corporación Minera de Bolivia.

2.- Las representaciones que participen en el presente Campeonato Minero, deberán estar integradas solamente por los trabajadores regulares de cada Empresa.

3.-Las inscripciones se recibirán por radiograma en la Empresa Minera Quechisla, Sección Animas, a partir de la fecha hasta el 15 de octubre.

4.- Las listas de inscripción, deberán llenar los siguientes datos personales: Nombre y Apellidos - Número de ficha y Archivo - Refrendados por los Jefes de Personal, Superintendente de Negocios y Gerente de la Empresa.

5.- La competencia será inaugurada impostergablemente el día 31 de octubre.

6.- Las delegaciones deberán estar conformadas por 6 personas: Presidente-Director Técnico y cuatro jugadores.

7.- Los auspiciadores correrán con los gastos de pensión y alojamiento de las delegaciones asistentes, debiendo las mismas sufragar los gastos de traslado y retorno a sus distritos.

8.- El presente Campeonato se desarrollará en las modalidades de SOLEADAS y CUARTOS, de acuerdo a Reglamentos vigentes, divididos en series de acuerdo al número de participantes.

9.- Los premios a disputarse en el presente Campeonato, son los siguientes:

EN CUARTOS:	
AL CAMPEON	Un trofeo y medallas
Al Vice- Campeón	Un trofeo y diploma
EN SOLEADAS:	
AL CAMPEON	Trofeo y medalla
Al Vice - Campeón	Un trofeo y diploma

10.- Los puntos no consignados, serán absueltos en reunión de las delegaciones asistentes.

Animas, septiembre 8 de 1975

p'CONSEJO CENTRAL SUD DE TRABAJADORES MINEROS

Justo Pérez García
SECRETARIO REGIONAL FSTMB

Bonifacio Ferrufino Portugal
SECRETARIO GENERAL SINDICATO ANIMAS

P.R. 629/75

BOMBAS CENTRIFUGAS PARA AGUA

ROTOS

- MOTOR ELECTRICO MONOFASICO 220 V. 2.850 RPM 0,6 HP Y 1,0 HP
- MOTOR ELECTRICO TRIFASICO 220/380 V. 2.900 RPM 2,0 HP-4,0 HP-7,5 HP-15 HP

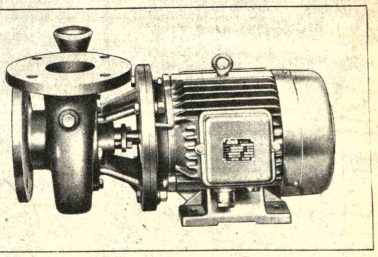

- FACIL MANEJO E INSTALACION
- BAJO COSTO DE OPERACION
- ALTA FRECUENCIA
- FUNCIONAMIENTO SEGURO Y SILENCIOSO

HANSA Ltda. La firma boliviana de su confianza con mas de 65 años al servicio del pais

DEPTO. TECNICO Tels.42836 - 55219 - 53661

Sucursales: Cochabamba-Oruro-Potosi-Santa Cruz-Sucre-Tarija-Villazón-Tupiza

alivio rápido con
ANTIGRIPAL COMPUESTO
INTI

PRESENCIA
Deportes
La Paz, Bolivia, domingo 14 de septiembre de 1975

Congreso Sudamericano originó crisis

Se formó bloque de los equipos "chicos"

INAUGURACION DE CONGRESO.- El Presidente de la República, Gral. Hugo Banzer Suárez, en sencillas palabras inauguró el pasado viernes el Congreso Extraordinario de la Confederación Sudamericana de Fútbol. Banzer a nombre de los bolivianos dio la bienvenida a los "hermanos de América".

Piden nuevo congreso en la ciudad de Guayaquil

- COCHABAMBA, Septiembre 13 (PRESENCIA).- Por Julio Lazarte Lazo. Enviado Especial.- Un final abrupto e inesperado tuvo esta tarde aquí el Congreso Extraordinario de la Confederación Sudamericana de Fútbol, cuando su titular -- Teófilo Salinas-- hizo abandono, ante el asombro de todos los congresales, del salón donde se realizaba una de las principales sesiones.

La insólita actitud de Salinas se produjo luego de escuchar los planteamientos del delegado colombiano Miguel Londoño, quién a nombre de los países denominados "chicos" -- y que en forma previa hicieron un pacto-- solicitó la realización de un nuevo congreso dentro de los próximos 45 días en Guayaquil-Ecuador.

La petición se basó en sentido de que los países "chicos" no aceptaban las cabezas de serie ya establecidas por congreso y deseaban ingresar con las mismas posibilidades. Originalmente las cabezas de serie recayeron en Brasil, Uruguay y Chile.

Esta medida fue observada por los países "chicos" que deseaban acomodarse en las series que más convenía a sus intereses de probable clasificación. El bloque está integrado por Bolivia, Ecuador, Venezuela, Perú, Ecuador y Colombia. Originalmente Paraguay también estuvo integrando el grupo pero, inexplicablemente sus delegados cambiaron de opinión y decidieron plegarse junto a Brasil, Argentina, Chile y Uruguay.

Mientras el Congreso se mantuvo como tal, el sorteo de series determinó lo siguiente: SERIE 1: Brasil, Paraguay y Colombia. SERIE 2: Uruguay, Venezuela y Bolivia. SERIE 3: Chile, Ecuador y Perú.

El delegado colombiano -- portavoz de los países "chicos"-- entre otras cosas, manifestó que no está de acuerdo en la forma en que se maneja el Comité Ejecutivo de la Confederación Sudamericana de Fútbol y que los seis países del bloque buscan la unión de Sud América, y es por eso que solicitan un otro congreso dentro de 45 días en el Ecuador.

Al parecer la decisión del "bloque" violentó por demás a Teófilo Salinas y a los miembros del Comité Ejecutivo de la Confederación Sudamericana de Fútbol. En señal de protesta Salinas, sin explicar nada a nadie, hizo abandono del Congreso, que virtualmente no sacó nada en claro en relación a todo lo que estaba estipulado en la agenda respectiva.

De acuerdo a lo que este enviado pudo averiguar, es casi imposible que la Confederación acceda a realizar un nuevo congreso dentro de 45 días y si es que el mismo se reúne, sería considerado apócrifo.

Por el contrario se dijo se convalida todo lo que se trató hasta el momento de finalizar el actual Congreso en forma por demás inesperada.

CONDECORACION.- El Secretario General de Deportes de la Presidencia de la República, Guillermo Bulacia Salek, a nombre del Gobierno del Gral. Banzer impuso al presidente de la FIFA -J. Havelange- la medalla "Al Mérito Deportivo". La fotografía muestra ese preciso instante.

31 logró clasificarse para disputar título

Bolívar y Always definen hoy grupo B

.31 de Octubre se clasificó finalista del torneo paceño, al empatar 0 a 0 con Mariscal Santa Cruz, y lograr el primer puesto de la serie "A" en la Liguilla. 31 de Octubre deberá definir el título paceño con el ganador del partido entre Bolívar y Always Ready.

Fue un partido con mucho desorden, y con ineptitud casi total de las delanteras para quebrar a las defensas rivales. Existieron situaciones de gol pero no fueron aprovechadas. No existió dominio neto en el campo de juego, y los avances fueron alternados por uno y otro sector.

31 de Octubre contó con una defensa que logró controlar los ataques de Mariscal Santa Cruz, sobre todo en la etapa complementaria en la que los albiceleste atacaron más y mejor. En cambio 31 de Octubre se valió más que nada del contragolpe para llegar al arco rival.

Demasiados altibajos en uno y otro equipo, determinaron un encuentro de trámite bastante aburridor en determinados lapsos.

Pareció que los dos equipos se contentaban con el empate 0 a 0, cosa comprensible en el caso de 31 de Octubre, que con ese resultado quedaba clasificado, pero no en el caso de Santa Cruz que precisaba de un triunfo. La victoria de los albos permite su clasificación para disputar el título, mientras Santa Cruz tendrá que jugar con el perdedor del partido entre Bolívar y Always Ready, por el tercer puesto.

La calificación del encuentro es de 3, malo. Los mejores valores fueron Cáceres en 31 de Octubre y José Gonzáles en Mariscal Santa Cruz. El juez Loayza tuvo errores y en algunos casos se mostró indeciso para otorgar los fallos.

BOLIVAR-ALWAYS READY

En confrontación que definirá el grupo "B", Bolívar y Always Ready, se enfrentarán esta tarde en el estadio Lastra. El ganador será el rival de 31 de Octubre por el título paceño y el perdedor jugará con Santa Cruz por el tercer puesto.

Posiciones en Primera "A"

EQUIPOS	Pj.	Pg.	Pe.	Pp.	Gf.	Gc.	Pts.
SERIE "A"							
1º.-31 de Octubre	2	1	1	0	1	0	3
2º.-Mariscal Sta. Cruz	2	0	2	0	1	1	2
3º.-The Strongest	2	0	1	1	1	2	1
SERIE "B"							
1º.-Always Ready	1	1	0	0	2	0	2
1º.-Bolivar	1	1	0	0	1	0	2
3º.-Municipal	2	0	0	2	0	3	0

- Hoy juegan: Always Ready-Bolívar.

GATTO CONTRA PORCEL.- El marcador de punta Gatto trata de frenar la entrada del puntero Pórcel, de 31 de Octubre. 0 a 0 indica que las delanteras fueron nulas. Eso fue lo que ocurrió ayer.

AUTO PLAN PASANAKU
"UN ARMA COLECTIVA PARA EL DESARROLLO"

VW-TOYOTA-DODGE-DATSUN-FORD

SEÑOR... SEÑORA... SEÑORITA ¿NO LE ALCANZA SU PRESUPUESTO PARA COMPRARSE UN VEHICULO?
VISITENOS Y LE DAREMOS UN CREDITO A CINCO AÑOS Y LO MEJOR DE TODO NO LE COBRAREMOS NINGUNA CUOTA INICIAL, TAMPOCO INTERESES NI LE PEDIREMOS GARANTIAS, NI LETRAS.
TODA ESTA MARAVILLOSA OFERTA LO CONSEGUIRA CON SOLO $b. 2.000.- DE INSCRIPCION Y 60 CUOTAS IGUALES QUE NO SUFRIRAN ALTERACION.
LE ENTREGAREMOS SU AUTO, VAGONETA O CAMIONETA EN LA MARCA Y EL TIPO QUE USTED QUIERA.
¡Y AHORA!
TAMBIEN TENEMOS UN PLAN PARA QUE ADQUIERA SU MOTOCICLETA, EN LA CILINDRADA Y MARCA QUE USTED DESEE, LE DAMOS UN CREDITO DE 40 MESES, CON CUOTAS MENSUALES DESDE $b. 400.- ¿DONDE MAS GANGAS Y MEJORES POSIBILIDADES?
VISITENOS LO ANTES POSIBLE EN NUESTRAS OFICINAS.

La Paz.- Calle Socabaya Nº 265 (Frente Laboratorios Inti) Casilla Nº 8197
Santa Cruz.- Calle Murillo Nº 100 esq. Bolivar.

El Plan C-3 comienza con su sorteo el 24 del presente y el de motocicletas el 15 del presente.
En ambos nos quedan muy pocas vacancias.

HONDA..YAMAHA..KAWASAKI..JAWA...

Ogival
CON EL PESCADITO DE LA BUENA SUERTE
EL RELOJ SUIZO GARANTIZADO !!
Marca día y fecha
Ogival es robusto
Ogival es preciso
Ogival es elegante
Ogival es deportivo

AMOR ES...
comer
Nutrina! SRL
LA Paz: TEL. 28895 COCHABAMBA: TEL. 1389
SUCRE: TEL. 2292 SANTA CRUZ: TEL. 2-7800
TARIJA: TEL. 1122
publicentro

PROCEDENCIA
EUROPA, EE.UU. JAPON, KOREA INGLATERRA CHECOSLOVAQUIA, BRASIL CHILE, PERU
ARGENTINA COLOMBIA
CONTRABANDO
BRASIL CHILE PERU
¡INVASION!
MASIVA de LLANTA EXTRANJERA a BOLIVIA
ZIMERI SUPERA Y COMPITE EN CALIDAD Y PRECIO.
CALIDAD: LA NUESTRA ES MEJOR POR SER DE CAUCHO PURO DEL BENI, NO SE RAJA NI PICA, AMORTIGUA EL GOLPE.
Precios Sin Competencia, Compre y se convencerá

650 x 13	$b.	431.-		640 x 15	$b.	518	
700 13	"	451.-		600 16	"	620	
735 14	"	503.-		750 16	"	1.00	
750 14	"	569.-		750 20	"	1.63	
560 15	"	459.-		825 20	"	1.96	

"ZIMERI" AL SERVICIO DEL PUEBLO BOLIVIANO.